Tempo: bom. Temperatura: elevada. Ventos: do quadrante norte, fracos. Máxima: 36 (Méier). Mínima: 24,7 (Sta. Teresa).

ANO XXXI — N. 9.384

Diario Carioca

RIO DE JANEIRO, SABADO, 14 DE FEVEREIRO DE 1959

O Máximo de Jornal no Mínimo de Espaço

Fundador: J. E. de Macedo Soares

BIBLIOTECA NACIONAL Rio de Janeiro

JK vai lançar segunda-feira Plano da Operação Nordeste

Poema de Pasternak: "Eu estou perdido"

MOSCOU e NOVA IORQUE, 13 (UPI-DC) — O jornal "Daily Mail", de Londres, publicou e CBS (Columbia Broadcasting System) de Nova Iorque, transmitiu pelo rádio, hoje, o texto de um poema inédito de Boris Pasternak, no qual o escritor russo, que foi obrigado o ano passado a recusar o Prêmio Nobel de Literatura, diz: "Estou perdido como uma fera acuada. Em algum lugar há gente, liberdade e luz".

Em Moscou, Pasternak protestou contra a publicação, sem sua permissão, do poema "escrito em um estado de ânimo melancólico e pessimista" e que dera, em confiança, a um jornalista para entregar (com outras poesias íntimas) a sua amiga diretora do Teatro Tolstoi, de Paris.

O TEXTO DO POEMA

Êste é o poema de Pasternak, segundo a tradução da "United Press International":

"Estou perdido como uma
[fera acuada.
Em algum lugar há gente,
[liberdade e luz;
As minhas costas ouço o fra-
[gor da perseguição e eu
[estou
Em um bêco sem saida.
Um bosque sombrio à margem
[lago.

Um tronco de árvore caido...
Aqui estou, isolado de tudo,
Indiferente ao que possa
[acontecer.
Mas que iniquidade perpe-
[trei?
Eu, assassino e vilão;
Eu, que fiz todo o mundo
Molhar de pranto a beleza de
[minha pátria.
Mas, em todo o caso, estou
[perto de minha tumba
E acredito que chegará a hora
Em que o espirito de Deus
[esmagará a perversidade
[e a infâmia".

NO DIA DOS ANOS

A festa de aniversário de Pasternak — 69 anos — realizada em sua residência nos subúrbios de Moscou foi empanada

(Conclui na 11.ª pág.)

Majorados os fretes marítimos

A partir de 0 (zero) hora de hoje, estão majorados, pela Comissão de Marinha Mercante, todos os preços dos fretes da navegação de cabotagem, lacustre, marítima ou fluvial (acréscimo de 8,5%) e as tabelas de rebocagem e de aluguel de lanchas em serviços portuários, êstes em 5 por cento.

Justificou a CMM sua atitude argumentando ser necessário rever essas tarifas de maneira a possibilitar as emprêsas atenderem às majorações de seus custeios, decorrentes do recente aumento, estabelecido pelo Conselho Nacional do Petróleo (6-2-59), nos preços do óleo "diesel" e combustível.

CHEGA HOJE

O Visconde de Chandos, presidente da maior fábrica de equipamentos elétricos da Grã-Bretanha, chega hoje ao Rio, a fim de estudar as possibilidades de ampliação dos investimentos da sua emprêsa em nosso pais

Governadores chegam para reunião no Rio

O plano de ação da "Operação Nordeste", que será lançada pelo presidente Juscelino Kubitschek, segunda-feira próxima, no Palácio do Catete, perante todos os Governadores (que ontem começaram a chegar ao Rio) dos Estados compreendidos no Polígono das Sêcas, será supervisionado pelo Grupo de Trabalho do Nordeste, que terá sua sede permanente numa capital nordestina, preferencialmente o Recife, podendo levar à criação da Superintendência do Desenvolvimento do Nordeste.

São êstes os itens do plano de ação proposto pelo Grupo de Trabalho do Nordeste: reformulação da política de aproveitamento de solos e águas na região semi-árida; reorganização da economia da região semi-árida e abertura de frentes de colonização: intensificação dos investimentos industriais; solução para o problema da oferta de energia elétrica no Ceará e Rio Grande do Norte; aproveitamento de conquistas tecnológicas recentes; aumento da oferta de alimentos nos centros industriais; assistência técnica aos governos estaduais e articulação geral da execução do plano.

MENSAGEM AO CONGRESSO

A criação da Superintendência do Desenvolvimento do Nordeste será proposta pelo Presidente da República através de mensagem a ser brevemente encaminhada ao Congresso Nacional, segundo revelou, ontem, ao DC, o deputado Hermógenes Príncipe, membro da maioria parlamentar na Câmara Federal.

REUNIAO DOS GOVERNADORES

A fim de dar a maior ênfase ao lançamento da "Operação Nordeste", o Presidente da República convidou para uma reunião às 9 horas de segunda-feira próxima, no Palácio do Catete, todos os Governadores interessados no problema, sem discriminação partidária. Participarão da mesma reunião os Chefes

(Conclui na 11.ª pág.)

Visconde inglês vem investir no Brasil

A fim de inspecionar os empreendimentos que a sua firma realiza no Brasil, bem como examinar as possibilidades de futuros investimentos, chegará hoje ao Rio o Visconde de Chandos, Presidente da Associated Electrical Industries Ltd., da Grã-Bretanha, que desembarcará no Aeroporto do Galeão.

O visitante é figura preeminente no campo da indústria e da política do seu país, onde, entre outros cargos importantes, exerceu o de Ministro da Produção, de 1942 a 1945, no Govêrno de Winston Churchill. Desde 1954 dirige a maior fábrica de equipamentos elétricos da Grã-Bretanha.

ATIVIDADES POLITICAS

O visconde Chandos, sr. Oliver Littelton, foi membro do Ministério da Guerra e Ministro de Estado no Cairo em 1941. De 1951 a 1954 exerceu o cargo de Secretário de Estado para as Colônias. Anteriormente, quando rompeu a guerra em 1939, exercera as funções de Controlador dos Metais não Ferrosos.

CARGOS QUE OCUPA

O Visconde ocupa atualmente o cargo de presidente das seguintes companhias da Associated Electrical Industries (AEI): The British Thomson-Houston, Metropolitan-Vickers Electrical, The Hotpoint Electrical Appliance, Siemens Edison Swan, AEI John-Thompson Nuclear Energy, Royal Cancer Hospital, Queen Elizabeth House, Manchester College of Science and Technology, além de outras.

A AEI

A AEI fabrica uma linha completa de equipamentos elétricos, entre os quais turbo-geradores, transformadores, cabos, telefones, rádios, radar, controladores terrestres para projéteis, fornos, instrumentos nucleares, lâmpadas e aparelhos para iluminação, baterias, refrigeradores, máquinas de lavar, aparelhagem de telecomunicação e transmissão, tubos de raios catódicos, turbinas a gás e aparelhos domésticos de tôda a espécie.

A emprêsa emprega mais de cem mil pessoas, em 50 fábricas, só na Grã-Bretanha. Possui ainda fábricas na Austrália, India, Africa do Sul e Brasil. Esta última, que se dedica principalmente à manutenção e serviços, está instalada na Cidade Industrial, próximo a Belo Horizonte. A AEI gasta anualmente seis milhões de libras em pesquisas e atividades de incremento.

Nome não paulista poderá surgir: UDN

A fórmula Juraci Magalhães para a Presidência da UDN não é propriamente a candidatura do sr. Herbert Levi, conforme foi noticiado, mas admitem personalidades ligadas ao Governador eleito da Bahia que se inclina êle, no momento, por uma solução paulista de unificação do seu partido.

O nome do sr. Levi encontraria dificuldades dentro da própria seção de São Paulo, cujos dirigentes abriram pràticamente a questão em relação a nomes e passaram a admitir que se chegue a um outro candidato, mesmo não paulista, contanto que represente orientação adequada ao pensamento dos udenistas de São Paulo.

TERCEIRA SOLUÇAO

A coordenação do caso da presidência udenista encaminha-se assim ràpidamente para a terceira solução contra a qual lutaram os partidários do sr. Magalhães Pinto. As possibilidades do dirigente mineiro não estão entretanto liquidadas, pois o próprio sr. Juraci Magalhães admite que, se não se chegar a entendimento em tôrno da fórmula paulista, abandonará o caso à decisão da maioria, sabidamente favorável ao sr. Magalhães Pinto.

Na tentativa de encaminhar a terceira candidatura o sr. Juraci conta com sólido apoio partidário, inclusive de seções simpáticas ao nome do presidente da UDN mineira, e sua tendência atual pró São Paulo poderá significar uma simpatia acentuada pela posição política hoje representada pelos paulistas, sabidamente hostis à linha do sr. Magalhães Pinto.

UDN NO GOVÊRNO

A seção de São Paulo, como se sabe, é favorável à candidatura Jânio Quadros embora não hostil a que se chegue a um candidato udenista ao Catete. O sr. Magalhães Pinto é favorável ao candidato udenista, para o qual pensa ter condições de trazer o apoio do govêrno e do PSD. O sr. Juraci Magalhães, que seria êsse candidato, parece descrente do êxito de qual-

(Conclui na 11.ª pág.)

Jofili desaprova as fórmulas anti-Jânio

O sr. José Jofili afirmou à reportagem que nenhuma pessoa de responsabilidade do PSD cogitou das chamadas fórmulas anti-Jânio, a seu ver ineficazes, contraproducentes e ilegítimas como instrumentos de ação política.

Lembrou o sr. Jofili que a UDN tem sido fértil em sugestões dêsse tipo, sendo de origem udenista todo o arsenal das chamadas soluções de emergência, entre as quais alinha o "mandato-tampão". "Não é êsse o processo de se fazer política nem o método de se ganhar eleição", declarou.

MANOBRA JANISTA

Também o deputado Neiva Moreira, do PSP, manifestou estranheza pelo aparecimento das fórmulas anti-Jânio, atribuindo-se a simples manobra da propaganda janista, interessada em manter o noticiário em tôrno do ex-Governador de São Paulo e em criar uma emotividade popular favorável a êle. "As manobras do sr. Jânio, entretanto — acrescentou — serão desmascaradas. O fato é que êle será derrotado na eleição por uma poderosa coligação de pessedistas, trabalhistas e populistas, em plena articulação para encaminhar a legítima solução do problema sucessório da República".

REAÇÕES NA UDN

Também na UDN surgiram condenações ao retôrno da maioria absoluta e da coligação com transferência de votos, tendo nesse sentido feito declaração aos vespertinos o sr. Juraci Magalhães.

Teses perigosas...

ELEMENTOS da oposição estão estranhando que se procure reviver, agora, em certos setores da maioria, as teses da maioria absoluta e da aliança de legendas com transferência de votação.

Trata-se de teses nascidas no seio das correntes oposicionistas, logo depois da eleição do sr. Getúlio Vargas. Mas, o sr. Juraci Magalhães, presidente da UDN, não admite que qualquer dessas iniciativas possa ser esposada, nesta hora, pelas fôrças majoritárias, que, ao agitar essas bandeiras, estariam perseguindo "objetivos inconfessáveis". Por outro lado, o sr. Afonso Arinos já não se mostra tão entusiasta da coligação de legendas com transferência de sufrágios, projeto de sua autoria e que data de alguns anos atrás.

Não negamos, aos referidos próceres, o direito de renegarem a sua obra, uma vez que muita água passou sob as pontes desde os dias da batalha contra a reinstalação no poder do sr. Vargas. Os tempos são outros, outros os interêsses da UDN e dos demais partidos de oposição outros os métodos de que usam para atingir seus objetivos. E' humano, e até inevitável, que os homens de partido cometam chocantes incoerências, pois, nos seus processos, a tática não vê obstáculo na violação dos princípios.

TAMBÉM esta fôlha, depois de ter defendido a tese da maioria absoluta (afinal derrubada por decisão de última instância na Justiça Eleitoral), repeliu a idéia de introduzí-la em nossa legislação quando se quis, por êsse modo, obstar a proclamação do sr. Juscelino Kubitschek. Não apenas tínhamos, diante de nós, um aresto da Justiça, passado em julgado, que concluia pela inconstitucionalidade da iniciativa, como ainda um projeto indefensável porque, visìvelmente, era um manejo pouco limpo para roubar a vitória ao candidato que concorrera ao pleito de acôrdo com as regras do jôgo.

Agora, entretanto, seria lícito impedir o Congresso de modificar a Constituição e as leis eleitorais para estabelecer a exigência da maioria absoluta?

Parece-nos discutível. Estamos longe do pleito presidencial, não se podendo vaticinar quem será o eleito, de sorte que não se vai legislar contra quem quer que seja, uma vez que qualquer manobra inconfessável, da maioria, poderá converter-se na sua perdição, pois, havendo, como é provável, vários candidatos, o majoritário poderá ser apenas "pluralitário".

ENQUANTO houver essa possibilidade, não há dúvida que os partidos jamais se animarão a dar um salto no escuro, adotando a tese da maioria absoluta. A tendência é manter o "statu quo" no que toca ao regulamento da competição eleitoral. E' por isso que ninguém quer bulir na representação proporcional ou instituir o voto de circunscrição, medidas que grandes setores da maioria, no íntimo, julgam necessárias.

DANTON JOBIM

OPERADO

Foster Dulles passa bem no "pos operatório"

Foster Dulles teria câncer

WASHINGTON, 13 — (FP-UPI-DC) — Pessoas chegadas ao sr. Foster Dulles expressaram esta noite o receio de que o Secretário de Estado esteja novamente atacado de câncer e talvez não possa voltar a ocupar o seu cargo.

O Departamento de Estado anunciou, à tarde, que era "inteiramente satisfatório" o estado do sr. Foster Dulles, após a operação de hérnia a que se submeteu esta manhã, com "completo êxito", no Hospital Militar Walter Reed.

EXAME HISTOLÓGICO

O porta-voz do Departamento de Estado anunciou, no final da tarde de hoje, que, segundo os médicos que tratam do sr. Foster Dulles, "o secretário de Estado passara uma tarde calma". Acrescentou o porta-voz que sòmente amanhã, no correr da manhã, será publicado outro boletim de saúde. Espera-se que seja então anunciado oficialmente o resultado do exame dos tecidos e do líquido retirados pelos cirurgiões com o propósito de apurarem se existem ou não céllas cancerosas.

O chefe de imprensa do Departamento de Estado, sr. Lincoln White, recusou-se a espera dos resultados dos exames de laboratórios, a conjeturar se os médicos temem uma reprodução do câncer intestinal do qual Dulles foi operado em novembro de 1956. Até que o exame microscópico tenha sido completado — acrescentou White — os médicos "não poderão dizer" se o tecido extraido é canceroso ou não.

CASA BRANCA DESMENTE

O porta-voz da Casa Branca reiterou hoje o desmentido aos boatos divulgados por alguns jornais norte-americanos, segundo os quais o presidente Eisenhower estaria cogitando da designação eventual de um novo Secretário de Estado.

FIDEL CASTRO, 1.º MINISTRO

HAVANA, 14 (FP-DC) — URGENTE — O chefe revolucionário cubano será empossado como Primeiro Ministro de Cuba, na segunda-feira às 23 horas GMT. O atual Primeiro Ministro cubano, Cardona, e todos os demais ministros solicitaram demissão ao pressidente Urrutia.

Mais duas músicas entram no concurso de carnaval do DC

— "Boi da Cara Preta" e "Quero Ser o Ultimo" — músicas que não estão na seleção das 25 que concorrerão ao certame que o DIARIO CARIOCA patrocina em combinação com a Rádio Nacional e a Orniex — poderão entrar no concurso, pois sem dúvida alguma foram muito cantadas nas ruas durante o carnaval — disse ontem ao DC o sr. Paulo Gracindo.

Segundo ainda o sr. Paulo Gracindo os prêmios aos vencedores serão oferecidos dentro do seguinte critério: Cr$ 50 mil para autores de sambas e marchas que se colocarem em primeiro lugar; os intérpretes (também primeiro lugar) de ambos os gêneros receberão Cr$ 30 mil; autores das músicas (samba e marcha) vice-campeõe receberão Cr$ 10 mil e os respectivos intérpretes Cr$ 5 mil; autores de samba e marcha em terceiro lugar ganharão prêmio de Cr$ 5 mil cada.

SIGILO

Depois de afirmar que já estava garantido o sucesso da festa do dia 23, no Teatro João Caetano, disse o sr. Paulo Gracindo que a comissão julgadora será formada por respresentantes do DC, da Rádio Nacional, da Orniex, do Departamento de Certames e Turismo da PDF, da Sociedade dos Compositores, das diversas sociedades carnavalescas e de criticos de música.

— Os nomes dos membros da Comissão é que ainda permanecem em sigilo — concluiu o sr. Paulo Gracindo — motivo por que só posso revelar a identidade dos descrutinadores que serão o compositor Ari Barroso e o Presidente da Associação Brasileira de Rádio, sr. Manoel Barcelos. Os membros da comissão receberão um mapa que os auxiliará no trabalho de classificação das melodias.

Colombo descobre Ministério

O projeto de criação do Ministério do Desenvolvimento Regional do Norte e Nordeste, já apresentado pelo deputado Colombo de Sousa, que agora procura mobilizar as bancadas daquelas regiões para aprová-lo, criando-se assim o instrumento de execução do plaso de redenção econômica regional, incorpora na nova pasta o DNOCS, a CVSF, a SPEVEA, o Banco da Amazônia e o Banco do Nordeste.

As três primeiras entidades são incumbidas da aplicação de verbas constitucionais (DNOCS, 3%; CVSF, 1% e SPEVEA, 3%) num total de 7% da receita federal, ou seja, cêrca de 1 bilhão de cruzeiros. A essas fontes de receita do novo Ministério se acrescentariam as receitas dos dois Bancos citados, bem como os 25% das reservas de aplicação do BNDE destinadas por lei a investimentos no Nordeste.

O deputado Colombo de Sousa oferece seu projeto como base de entendimento para unificação das bancadas nordestinas, acima dos partidos, para a defesa dos interêsses locais. Está êle convencido de que as novas representações dos Estados nortistas e nordestinos vieram imbuídas do espírio de unidade, o que facilitará os esforços a que se dedica no momento.

A ONU custeará o Batalhão Suez

Nestas últimas 48 horas houve alteração no programa de retôrno do Batalhão Suez ao Brasil, segundo revelou fonte fidedigna do Itamarati, pois a ONU estaria com o propósito de custear sua permanência naquela região, considerando o plano de economia anunciado pelo Govêrno brasileiro.

Muito embora nada tenha sido divulgado oficialmente pelo Itamarati sôbre o assunto, a reportagem foi informada de que o problema está sendo examinado cuidadosamente pelo Govêrno brasileiro e pela ONU, que tem interêsse em manter policiada a zona de Suez.

Panteão dos pracinhas fica pronto êste ano

O tenente-coronel do Exército Valmiki Erichsen, da Comissão de Repatriamento, informou, ontem, ao DC, que ficará concluído, até o fim dêste ano, o monumento aos pracinhas brasileiros, cuja construção está a cargo de várias firmas e que deverá custar Cr$ 115 milhões.

A inauguração oficial do monumento (que teve a sua primeira estaca cravada em julho de 1957) só se dará, entretanto, em meados de 1960, pois o marechal Mascarenhas de Morais pretende ir à Itália buscar os despojos dos pracinhas e só viajará após a conclusão da obra.

O MONUMENTO

O monumento está situado na Praça do Congresso, numa área de dez mil metros quadrados. A parte exterior apresenta a forma de um "L" deitado, com 80 metros de comprimento por 25 de largura. Uma escada de 26 degraus leva ao túmulo do Soldado Desconhecido, situado na parte horizontal do "L". O ocupante do túmulo será escolhido entre os 14 soldados não identificados e sepultados em Pistóia.

Uma sentinela, de fuzil ao lado, montará guarda permanente ao túmulo, que terá em cima uma pira, ardente, cujo

(Conclui na 11.ª pág.)

FICA PRONTO EM 59

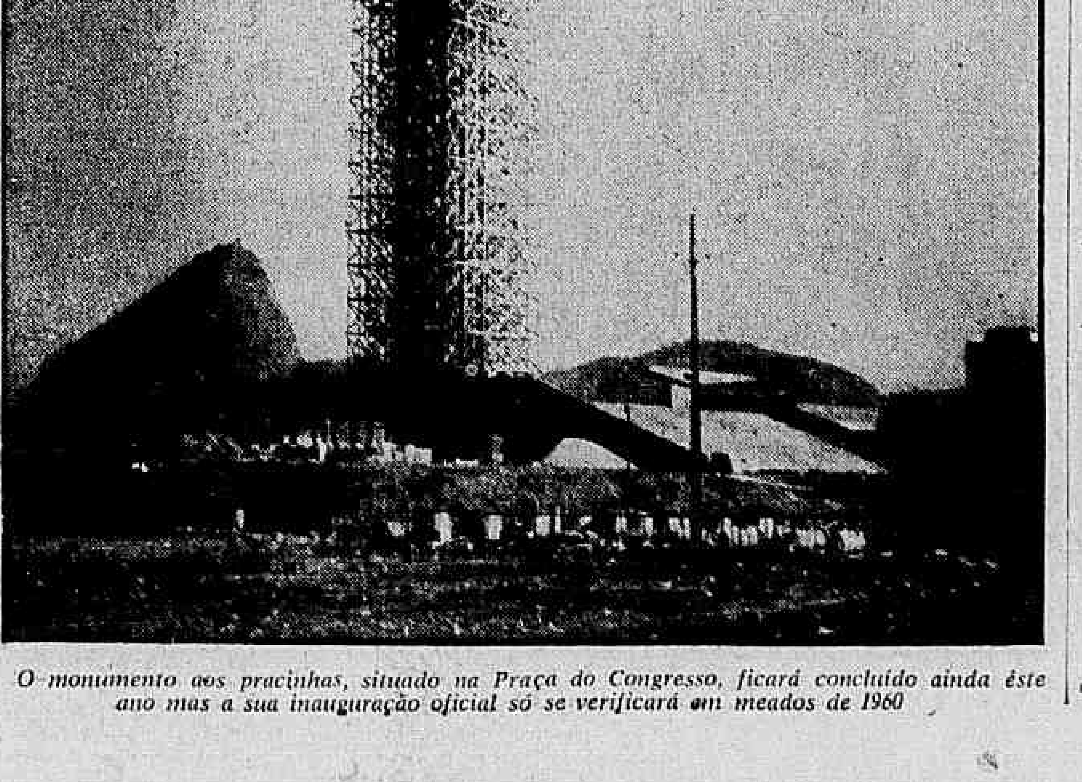

O monumento aos pracinhas, situado na Praça do Congresso, ficará concluído ainda êste ano mas a sua inauguração oficial só se verificará em meados de 1960

NOVO SERVIÇO
DE LUXO
PARA NOVA YORK

- Novas poltronas-leito!
- Novo "menu" de hotel de luxo. Vinhos e licores finos.
- Whisky escocês e cocktails raros.
- Mais 10 kg de bagagem sem custo extra!
- É um vôo tranquilo graças à proteção do radar.

Super-H Constellation!

REAL
TRANSCONTINENTAL

APÓS "TE DEUM" BETANCOURT RECEBEU FAIXA PRESIDENCIAL

Não será modificado impôsto do petróleo

CARACAS, 13 (UPI-DC) — O Presidente da Junta de Govêrno, sr. Edgard Sanabria, entregou a faixa presidencial ao sr. Raul Leoni, Presidente do Congresso, que, por sua vez, a colocou no novo Presidente, sr. Romulo Betancourt, às 11,40 de hoje.

A cerimônia da transmissão de poderes começou às 11 horas, com uma hora de atraso, com um discurso do sr. Edgard Sanabria, que resumiu os 13 meses de govêrno provisório, desde a derrubada do ditador Marcos Perez Jimenez. Antes, a Junta, encabeçada por Sanabria, havia assistido a um "Te Deum" na Catedral Metropolitana.

A PE' DA IGREJA AO PALÁCIO

Além do gabinete, compareceram à cerimônia religiosa os membros do Corpo Diplomático e das missões extraordinárias enviadas pelos países estrangeiros à posse de Betancourt, assim como numerosas altas autoridades e personalidades.

Terminada a cerimônia religiosa, os assistentes se dirigiram, a pé, através da Plaza Bolivar, até o Capitólio, localizado a curta distância do templo, entre grandes aplausos da multidão aglomerada por motivo do acontecimento.

A entrada do Capitólio a comitiva foi recebida por uma comissão especial de legisladores. A Plaza Bolivar, com a Catedral e o Capitólio, estava guarnecida, em todos os costados, por fortes unidades de cadetes da Academia Militar, da Guarda Nacional, da Marinha, da Infantaria, da Polícia Municipal e da Polícia Militar.

Nas imediações do edifício só se permitiu o acesso de pessoas portadoras de passes oficiais.

O pequeno salão de sessões do Senado só tem, normalmente, assentos para menos de 300 pessoas, mas na cerimônia de hoje acomodava umas 500, pois se colocaram assentos suplementares.

AMIZADE COM O OCIDENTE

O novo presidente da Venezuela, Rômulo Betancourt, disse hoje, depois de assumir o cargo, que sua maior preocupação é estreitar os laços de amizade da Venezuela com a Organização dos Estados Americanos e com as nações do hemisfério ocidental.

Betancourt, visivelmente emocionado ante o numeroso público que se congregou no edifício do Congresso Nacional, declarou que é partidário da elaboração de acordos sub-regionais sôbre aspectos econômicos e culturais e que apoia o mercado comum latino-americano.

NÃO MUDA IMPOSTO

Betancourt manifestou seu desejo de que as relações entre a Venezuela e os Estados Unidos sejam mutuamente proveitosas, porém acentuou que de tais relações não deve haver nem submissão colonialista, nem despotismo provocador.

O primeiro magistrado venezuelano disse também que "nós dependemos do petróleo e o produto dêste, revertido em mercadorias não deixam um saldo favorável à economia venezuelana".

Adiantou que através do Ministério das Relações Exteriores iniciará a revisão do Tratado Comercial com os Estados Unidos. Betancourt disse que a revisão será feita imediatamente de modo que o novo acôrdo consulte interêsses mútuos de ambos os países.

Quanto ao impôsto sôbre a renda disse que não se modificará em nada.

NOVO GABINETE

O ministro das Relações Exteriores Augusto Marquez Canizales apresentou hoje a renúncia coletiva do gabinete ao presidente Romulo Betancourt.

O Chefe do Govêrno recebeu o Ministro no antigo Palácio de Miraflores e não no Palácio Blanco.

Minutos depois o Presidente anunciou o novo Gabinete, que ficou assim constituído:

Relações Exteriores — Luis Augusto Dubuc; Relações Exteriores — Inácio Luis Arcaya; Fazenda — José Antonio Mayobre; Defesa — General Josue Lopez Henriquez; Fomento — Lorenzo Hernandez; Obras Públicas — Santiago Hernandez Ron; Educação — Rafael Pizani; Saúde e Assistência Social — Arnaldo Gabaldon; Comunicações — Manuel Lopez Rivas; Justiça — Andres Aguilar; Trabalho — Luis Hernandez Solis; Minas e Hidrocarburetos — Juan Pablo Perez Afonso; Governador do D. Federal — Francisco Carrillo Batalla; Secretaria da Presidência — Ramón J. Velazquez.

MARECHAIS DO AR

O Presidente da República assinou decretos na pasta da Aeronáutica, retificando os que promoveram e transferiram para a reserva os tenentes-brigadeiros Gervásio Duncan de Lima Rodrigues e Fábio de Sá Earp, para o fim de, conservando-os na mesma situação de inatividade, considerá-los promovidos ao pôsto de marechal-do-ar e, neste pôsto, transferi-los "ex-officio" para a reserva remunerada da Aeronáutica.

CONFIRMADA A SENTENÇA DE TORIELLO

GUATEMALA, 13 (FP-DC) — A Côrte de Apelação confirmou hoje a sentença de primeira instância, que ordenou a restituição dos bens do ministro das Relações Exteriores, Guillermo Toriello.

Tais bens foram confiscados por Castillo Armas, depois da derrubada do Govêrno da esquerda, de Jacobo Arbenz, de que fazia parte Toriello. O valor dos bens confiscados, segundo o processo, ascende a meio milhão de dólares. Por outro lado, a Côrte de Apelação fixou em 247.000 de dólares o montante da indenização a ser paga a Toriello, pelas autoridades, a título de perdas e danos. Toriello estava refugiado no México desde 1954, tendo voltado para a Guatemala no ano passado.

Doente em Assunção o príncipe Bernard

ASSUNÇAO, 13 — (FP-DC) — Forte gripe obrigou o príncipe Bernard, da Holanda, a adiar por 24 horas sua partida para o Brasil. Afetado por forte febre, hoje de manhã, foi o príncipe atendido por médico que diagnosticou gripe, recomendando-lhe repouso no dia de hoje.

Segundo fontes chegadas ao príncipe, nada há de sério, mas a viagem, se feita hoje, poderia provocar complicação em seu estado.

VOO SÔBRE A PONTE

Pensam que a forte chuva de ontem, quando o príncipe participava de cerimônias oficiais, é que motivou a gripe. Ontem, fêz o príncipe, apesar da forte chuva, um vôo por sôbre a ponte internacional "Presidente Stroessner", que liga a Argentina ao Paraguai, por sôbre o Rio Paraná. Também sob chuva foi às cataratas de Acaray e Monday e às imponentes quedas do Iguaçu e de Guaíra. Depois de haver visitado o extremo norte do país, onde esteve na usina de Puerto Pinasco, voltou o príncipe a esta capital, de onde enviou mensagem difundida a todos os postos de rádio do país. Nessa oportunidade, exprimiu o príncipe sua satisfação por ter podido conhecer "a pátria de Carlos Antonio e do marechal Francisco Solano Lopez".

À noite, o príncipe ofereceu, nos salões do mais importante clube desta capital, uma recepção em homenagem ao presidente do Paraguai, quando fêz entrega ao chefe do Estado da Cruz do Leão Neerlandês.

Makários participará da reunião tripartite

LONDRES, 13 — (UPI-DC) — A Grã-Bretanha convidou esta noite o arcebispo Macarios, líder dos cipriotas gregos, a vir à Londres para participar das deliberações sôbre o futuro da estratégica ilha do Mediterrâneo.

Têrça-feira próxima terá início uma reunião entre a Grécia, Turquia e Grã-Bretanha sôbre Chipre, segundo anunciaram esta noite os Ministros das Relações Exteriores grego e turco, logo após uma conversação de 3 horas e meia com seu colega britânico Selwyn Lloyd. Acrescentaram que o arcebispo Macarios e o dr. Fezil Kutchuk, chefe dos cipriotas turcos, participarão também da conferência.

O BISPO E' DESTERRADO

O porta-voz do Ministério das Relações Exteriores que anunciou o convite da Grã-Bretanha ao arcebispo Makarios, desterrado pelos britânicos de Chipre, adiantou que também fora convidado o Chefe da Minoria turca na Ilha.

O Ministério das Relações Exteriores disse que Lloyd se entrevistará novamente com seus colegas da Grécia, Evanghelos Averof e da Turquia, Fatin Zorlu.

CONFERENCIA FORMAL

A decisão de converter as conversações preliminares em uma Conferência formal das três potências foi tomada pela manhã em uma longa sessão do Conselho de Ministros, a terceira em 24 horas presidida pelo Chefe do Govêrno, Harold Mac Millan.

Êste deixou de lado a febre de uma gripe para presidir a sessão, depois da qual se recolheu ao leito. Duas horas e 45 minutos durou a reunião.

"O" informante do Ministério das Relações Exteriores disse, logo depois da reunião dos três ministros, que se havia realizado "bom progresso no sentido da aceitação britânica do acôrdo de Zurich".

DOIS DIAS SEGUIDOS

Os ministros concordaram em que se havia obtido "bons resultados em suas conversações, o bastante para justificar uma conferência em Londres à qual contará com a presença, convidados que foram, dos principais representantes das comunidades grega e turca de Chipre".

A Conferência a ter início têrça-feira próxima durará dois dias, segundo se informa. O ministro das Colônias, Alan Lennox Boyd, que se encontra em Aden, deseja estar de regresso à Londres no domingo.

FOOT SE ANTECIPA

Sir Hugh Foot, o governador britânico de Chipre, chegou hoje por via aérea, viajando num avião à jacto e do Aeroporto se transportou ao Ministério das Relações Exteriores, onde à portas fechadas manteve uma conferência de hora e meia com Lloyd e com o marechal da Real Fôrça Aérea, sir William Dickson, chefe do Pessoal da Defesa.

As 16 horas GMT, Lloyd e Foot inicia a sua conferência com os Ministros grego e turco, que chegaram juntos ao Ministério em um automóvel da Embaixada.

Apesar de não ter sido dado à publicidade o plano grego turco para tornar Chipre independente, sabe-se que a Turquia renunciará sua exigência para a divisão da Ilha, o mesmo ocorrendo com a Grécia, com respeito à incorporação da Ilha a seu patrimônio. Ao mesmo tempo é solicitada à Grã-Bretanha, sua renúncia quanto a soberania sôbre a Ilha.

A presença militar britânica no Chipre cobre a Ilha tôda, compreendendo duas grandes bases aéreas, 240 quilômetros de estradas militares, guarnições em diversos lugares e abastecimento dágua. No último orçamento para a defesa, a Grã-Bretanha destinou um milhão de libras para novas edificações no Chipre.

Segni ainda não escolheu

ROMA, 13 (FP-DC) — O Presidente da República recebeu hoje o sr. Antônio Segni, que o pôs a par de suas conversações tendo em vista formar o Govêrno.

O Presidente designado declarou que esperava poder ir novamente amanhã à presença do Chefe de Estado, o que seria supôr que o sr. Segni poderia ter terminado a formação de um Govêrno durante o dia

Dispondo de cêrca de todos os elementos depois de sete dias de laboriosas conversações, não seria impossível que o sr. Segni possa fazer a lista de seu Govêrno de hoje até amanhã à noite, ou, pelo menos até domingo. Seu otimismo quando à rapidez da segunda fase de sua missão seria, acredita-se, devido a garantias que teria recebido esta tarde, dos líderes do partido liberal com os quais conversou.

Cubanos exigem reabertura das casas de jôgo

HAVANA, 13 (UPI-DC) — Milhares de funcionários das casas de jôgo desfilaram hoje pelas ruas da parte baixa da cidade para exigir a reabertura imediata dos Casinos.

Os manifestantes, que desfilaram com letreiros que diziam "trabalho sim — subsídio não", se dirigiram ao Palácio Presidencial onde o Conselho de Ministros se encontrava reunido desde às 10 horas da manhã para redigir o têxto do decreto que regulamentaria o jogo em todo o país.

PASSEATA

Os referidos funcionários desfilaram em ordem, porém não deixaram dúvidas de que permaneceriam frente ao Palácio até que fôsse resolvida a questão.

Os dirigentes do desfile disseram que se os desocupados não ficarem satisfeitos com a solução do govêrno, regressarão ao Palácio dos Trabalhadores a fim de preparar a greve geral do Sindicato de Hotéis e similares.

NACIONALIZAR A INDUSTRIA DO AÇUCAR

O Ministro do Trabalho, Manuel Fernandez Gariciá, por outro lado, negou categòricamente em entrevista pela Televisão que o novo govêrno projete "nacionalizar" a indústria açucareira, ou qualquer outro setor importante da economia nacional.

Fernandez, todavia, manifestou que o govêrno "poderia" em certas circunstâncias considerar a possibilidade de "adquirir" algumas indústrias, sem contudo dar maiores detalhes.

O Ministro do Trabalho disse que o Govêrno Revolucionário tenciona desenvolver um programa econômico "a fim de resolver os problemas sociais de Cuba".

Américo Brasílico
ADVOGADO
Causas cível e criminais — Av. Presidente Vargas 435 — 6.º andar — sala 603 — Tel.: 23-0832 ou 38-7081

PAULO JUVENAL
ADVOCACIA CRIMINAL
Rua Senador Dantas 45-B
Sala 610 — Tel.: 22-2741
Diàriamente das 10 às 11 hs

Material bélico da URSS para o Iraque

BEIRUTE, Líbano, 13 — (UPI-DC) — Soube-se hoje, que desde a revolução que derrubou a monarquia no Iraque o Govêrno do primeiro-ministro Abdel Kassem já recebeu quatro embarques de armas soviéticas, inclusive tanques.

Informações autorizadas chegadas a esta Capital dizem que em Bagdá há uma delegação de 40 membros do Exército soviético que, de acôrdo com o convênio para o fornecimento de armamentos, instruirão o Exército iraquense no emprêgo do novo equipamento.

ARMAS A LONGO PRAZO

Se bem que jamais tenha sido dada qualquer comunicação oficial do convênio, sabe-se que o primeiro carregamento de armas chegou a 27 de novembro e que um navio soviético completou no dia 27 de janeiro o descarregamento, em Basra, do quarto embarque.

Informações não confirmadas dizem que o Iraque pagará 196 milhões de dólares pelas armas, durante um longo prazo.

Acredita-se que foram descarregados de 100 a 150 tanques soviéticos T-4 e T-54. Perto de Bagdá podem ser visto estacionados mais de 60 dêles. Nos embarques figuram também minas terrestres, morteiros pesados e canhões antiaéreos.

AVIÕES "MIGS"

Versões não confirmadas dizem que alguns caminhões "Dodge" modêlo 1942, que os Estados Unidos entregaram à União Soviética através da lei de empréstimos e arrendamentos, durante a segunda guerra mundial, figuram também entre o material enviado ao Iraque. Todavia, não foram enviados MIG a jato. Contudo, círculos diplomáticos de Bagdá acreditam que os MIGS serão enviados posteriormente.

O exército do Iraque tem um efetivo de 70.000 homens, divididos em uma divisão blindada e três de infantaria. Dentro em breve será formada outra divisão.

A pequena fôrça aérea iraquense é formada por uns 3.000 homens e 42 aviões de várias marcas.

"Snark" não completou vôo

CAP CANAVERAL (Flórida), 13 (FP-DC) — O projétil teleguiado Snark", que tinha sido ontem lançado desta base, não realizou a totalidade de seu vôo. O projétil, que na realidade é apenas um avião sem pilôto, e que apenas pode atingir a 1.000 quilômetros por hora, devia voar até um ponto situado por sôbre o Atlântico, a vários milhares de quilômetros desta base, voltando ao seu ponto de partida. Ao que parece, o projétil mergulhou no oceano, e não poderá ser recuperado.

Dentro de alguns meses, será o Snark" pôsto à disposição de uma unidade, na península de Maine.

Helicóptero pousará dentro do Vaticano

CIDADE DO VATICANO, 13 — (UPI-DC) — Amanhã descerá um helicóptero no pátio do Palácio Apostólico e não se estranharia que o Papa João XXIII fizesse um curto vôo no aparelho.

Fontes do Vaticano, ao manifestar a possibilidade do Sumo Pontífice desejar realizar um pequeno vôo sôbre o diminuto Estado Pontifício, disseram que provàvelmente os conselheiros do Papa o tirarão de idéia.

NENHUM IMPEDIMENTO

Todavia, nada impede a possibilidade do vôo. O Santo Padre já demonstrou ser imprevisível em suas decisões.

João XXIII é veterano em viagens aéreas. E' o único Papa que já voou em avião à jato.

Esta semana ao receber em audiência coletiva a várias aeromoças, Sua Santidade lhes disse que antes de ser coroado Papa havia feito 60 viagens aéreas.

VAI ASSISTIR

O helicoptero, de propriedade particular e construido por uma emprêsa ítalo - norte-americana, descerá primeiro até à Basílica de São Pedro e logo em seguida alçará vôo novamente para pousar no páteo da Igreja de São Damasco, contígua ao Palácio Papal, dentro dos muros da Santa Sé. O Papa estará no pátio para assistir a operação.

Na questão de Berlim França apóia aliados

PARIS, 13 — (UPI-DC) — O Ministro das Relações Exteriores, Maurice Couve de Murville, reiterou, hoje, a determinação da França de se manter firme junto aos seus aliados, Estados Unidos e Grã-Bretanha, na questão de Berlim.

De Murville explicou a posição do Govêrno a respeito da crise de Berlim em inusitada apresentação de três horas ante a comissão de relações exteriores da Assembléia Nacional. Não transcenderam as palavras exatas do Ministro, mas as versões de fontes fidedignas que assistiram à reunião dizem que o Ministro salientou a "gravidade" da ameaça da paz do mundo apresentada, no prazo de seis meses, fixado pelo Kremlin para o Ocidente quanto à ex-Capital alemã.

OTAN PREPARA RESPOSTA

Como se sabe, em nota de 27 de novembro aos aliados, os soviéticos anunciaram que a 27 de maio passarão à Alemanha Oriental os poderes que têm em Berlim. Ao mesmo tempo propuseram que Berlim Ocidental fôsse transformada em "cidade livre" sob o contrôle das Nações Unidas. Um comunicado oficial da Comissão de Relações Exteriores transcreve estas declarações do Ministro: "O Govêrno se recusa, como assunto de política geral, negar-se a aceitar uma solução que seja contrária a nossos princípios quanto à validez jurídica dos acordos de Berlim estabelecidos com a URSS". Durante sua análise da situação, De Murville assinalou que uma reunião da OTAN, através de seu Conselho Permanente, estuda precisamente a resposta que as três grandes potências ocidentais darão à nota de Moscou de 27 de novembro e a idéia de um tratado de paz com a Alemanha.

ESPERANÇAS EM MACMILLAN

A firme atitude da França a respeito de Berlim não é coisa nova. O presidente De Gaulle tem repetido a determinação francesa de não ceder frente aos soviéticos em Berlim. Na opinião de alguns, o chanceler francês analisou, cuidadosamente, o conteúdo de todas as notas trocadas entre o Oriente e o Ocidente desde que o Kremlin provocou a crise sôbre Berlim com sua famosa nota de 27 de novembro.

O Ministro do Exterior da França manifestou-se, por outro lado, que a visita do "premier" britânico MacMillan a Moscou poderia ser proveitosa. Confirmou que os ministros se reunirá com os ministros das Relações Exteriores da Alemanha Ocidental, EE. UU., Grã-Bretanha e França, a fim de obter a consolidação da política das potências sôbre Berlim.

CONSULTAS REGULARES

Espera-se que a reunião seja realizada em Paris, como preliminar de uma conferência entre o Oriente e o Ocidente que recomendam os aliados. Além disso, De Murville insistiu na necessidade de que sejam realizadas consultas regulares entre a França e os Estados Unidos e Grã-Bretanha sôbre questões de estratégia política e militar. Entretanto, se referiu, ainda, à nova grave crise surgida entre a França e seu ex-protetorado da Tunísia. O Ministro afirmara que é anormal a situação na Tunísia, porquanto o govêrno tunisino não pode controlar a atividade das tropas argelinas rebeldes em seu território.

UMA SUCESSORA PARA MAO

A sra. Sung Ching Ling (foto), viúva de Sun Yat Sen, proclamador da República Chinesa, teria sido chamada a suceder a Mao Tse Tung, na Presidência da República Popular da China, segundo se anuncia nos círculos políticos de Pequim. Durante uma reunião secreta do Comitê Central do Partido Comunista, em Wuchang, teria sido decidida a apresentação da sua candidatura ante a Assembléia Nacional Popular, que se reunirá em princípios de março próximo. — (Foto AFP-DC)

BANCO DO ESTADO DE SÃO PAULO

SOCIEDADE ANONIMA

Autorizado a funcionar por fôrça do Decreto Federal n.º 17.981 de 12-11-1927

Edifício-sede: Praça Antônio Prado n. 6 — SÃO PAULO

BALANCETE EM 31 DE JANEIRO DE 1959

COMPREENDENDO AS OPERAÇÕES DA MATRIZ E DAS AGENCIAS DE:

ADAMANTINA, AEROPORTO DE CONGONHAS (CAPITAL), AMPARO, ANAPOLIS (GOIAS), ANDRADINA, ARAÇATUBA, ARARAQUARA, ARARAS, ATIBAIA, AVARE', BARRETOS, BATATAIS, BAURU, BEBEDOURO, BIRIGUI, BOTUCATU, BRAGANÇA PAULISTA, BRAS (CAPITAL), CAÇAPAVA, CAMPINAS, CAMPO GRANDE (MATO GROSSO), CAMPOS DO JORDAO, CASA BRANCA, CATANDUVA, DRACENA, FRANCA, GALIA, GOIANIA (GOIAS), GUARATINGUETA, IBITINGA, ITAPETININGA, ITAPEVA, ITU, ITUVERAVA, JABOTICABAL, JAU, JUNDIAI, LENÇOIS PAULISTA, LIMEIRA, LINS, LUCELIA, MARILIA, MIRASSOL, MOGI-MIRIM, NATAL (R. G. DO NORTE), NOVO HORIZONTE, OLIMPIA, OURINHOS, PALMITAL, PENAPOLIS, PINHAL, PIRACICABA, PIRAJUI, PIRASSUNUNGA, POMPEIA, PORTO ALEGRE (R. G. DO SUL), PRESIDENTE PRUDENTE, PRESIDENTE VENCESLAU, QUATA, RANCHARIA, REGISTRO, RIBEIRAO PRETO, RIO CLARO, RIO DE JANEIRO (D. FEDERAL), SANTA CRUZ DO RIO PARDO, SANTO ANASTACIO, SANTOS, SAO BERNARDO DO CAMPO, SAO CARLOS, SAO JOAO DA BOA VISTA, SAO JOAQUIM DA BARRA, SAO JOSE' DO RIO PARDO, SAO JOSE' DO RIO PRETO, SAO SIMAO, SOROCABA, TANABI, TAUBATE', TIETE, TUPA, UBERLANDIA (MINAS GERAIS)

ATIVO

A — DISPONIVEL			
CAIXA			
Em moeda corrente		477.044.609,50	
Em depósito no Banco do Brasil S/A.		1.447.342.980,50	
Em depósito à ordem da Superintendência da Moeda e do Crédito Decreto-Lei nº 7.293		368.127.000,00	
Em outras espécies		375.723.110,40	2.668.237.700,40
B — REALIZAVEL			
Empréstimo em C/Corrente	2.931.298.107,00		
Empréstimos Hipotecários	428.154.319,30		
Títulos Descontados	11.073.061.949,00		
Agências no País	2.770.248.099,40		
Correspondentes no País	24.790.958,70		
Correspondentes no Exterior	274.606.851,20		
Outros Créditos	349.052.508,00	17.851.212.732,60	
Imóveis		865.480.183,20	
Títulos e Valores Mobiliários:			
Apólices e Obrigações Federais, inclusive as do valor nominal de Cr$ 211.389.900,00, depositadas no Banco do Brasil S/A., à ordem da Superintendência da Moeda e do Crédito e Cr$ 1.000.000,00 na Delegacia Fiscal, conforme Decreto-Lei nº 9.602	154.956.970,60		
Apólices Estaduais	103.033.940,20		
Apólices Municipais	110.000,00		
Ações e Debentures	49.406.236,80	307.506.247,60	
Outros Valores		20.932.074,80	19.045.131.238,20
C — IMOBILIZADO			
Edifícios de uso do Banco		217.365.710,30	
Móveis e Utensílios		63.146.257,30	
Material de Expediente		9.141.922,80	289.653.890,40
D — RESULTADOS PENDENTES			
Juros e Descontos		1.967.897,40	
Impostos		6.461.116,60	
Despesas Gerais e Outras Contas		56.500.997,60	64.930.011,60
E — CONTAS DE COMPENSAÇÃO			
Valores em Garantia		4.279.693.100,40	
Valores em Custódia		772.532.262,60	
Títulos a Receber de C/Alheia		1.705.453.543,20	
Outras Contas		3.422.046.317,40	10.179.725.223,60
			Cr$ 32.247.678.064,20

PASSIVO

F — NAO EXIGIVEL			
Capital		500.000.000,00	
Fundo para Aumento do Capital		100.000.000,00	
Fundo de Reserva Legal		100.000.000,00	
Fundos de Previsão		612.940.047,20	
Fundo de Amortização do Ativo Fixo		32.059.952,80	1.345.000.000,00
G — EXIGIVEL			
DEPOSITOS			
A vista e a curto prazo:			
de Poderes Públicos	6.070.538.734,80		
de Autarquias	4.111.606.661,10		
em C/C Sem Limite	2.355.824.746,20		
em C/C Limitadas	314.142.902,50		
em C/C Populares	1.834.606.854,50		
em C/C Sem Juros	22.506.555,40		
em C/C de Aviso	207.297.771,60		
Outros Depósitos	110.156.044,40	15.026.680.270,50	
A Prazo:			
de Poderes Públicos	5.320.000,00		
de Autarquias	630.314.821,80		
de Diversos: a Prazo Fixo	358.801.478,20		
de Aviso Prévio	231.705,60	994.668.005,60	
		16.021.348.276,10	
OUTRAS RESPONSABILIDADES			
Títulos Redescontados	—		
Obrigações Diversas	36.306.979,20		
Empréstimo Externo	20.854.000,00		
Agências no País	2.785.143.892,80		
Correspondentes no País	282.182.845,90		
Correspondentes no Exterior	216.436.219,30		
Ordens de Pagamento e Outros Créditos	904.187.628,60		
Dividendos a Pagar	481.181,60	4.245.592.746,80	20.266.941.022,90
H — RESULTADOS PENDENTES			
Contas de Resultados			456.011.817,70
I — CONTAS DE COMPENSAÇÃO			
Depositantes de Valores em Garantia e em Custódia		5.052.225.363,00	
Depositantes de Títulos em Cobrança:			
Do País	1.626.664.237,00		
Do Exterior	78.789.306,20	1.705.453.543,20	
Outras Contas		3.422.046.317,40	10.179.725.223,60
			Cr$ 32.247.678.064,20

São Paulo, 7 de fevereiro de 1959

a) — FRANCISCO PEREIRA DE ANDRADE — Gerente Geral das Agências
a) — RURIK DE CASTRO PRADO — Gerente Geral da Matriz
a) — DONATO ANTONIO MONACO — Contador — C. R. C. — S. P. nº 9.543

DIRETORES

a) — DR. DACIO AGUIAR DE MORAES JUNIOR — Presidente
a) — DR. JOAO ADELINO DE ALMEIDA PRADO NETO — Vice-Presidente
a) — MARIO MORANDI — Diretor-Superintendente
a) — ANTONIO FRANCISCO FLEURY — Diretor da Carteira Comercial e Industrial
a) — MERCIO PRUDENTE CORREA — Diretor da Carteira Agrícola

POLITICA ESTADUAL

Alagoas: Aurélio é candidato ao Govêrno

— "Não sei se sou candidato ao Govêrno de Alagôas, nem sôbre êste assunto cheguei a trocar idéias com o governador Muniz Falcão" — declarou ao DC o deputado Aurélio Viana (PSB).

Acrescentou que é "candidato em potencial", embora nada menos de oito nomes já venham sendo ventilados como aspirantes ao cargo. Entre êsses figuram os srs. Rui Palmeira, Ari Pitombo, Freitas Cavalcanti, Arnon de Melo, Silvestre Péricles e Edgard de Góis.

NAO TÊM ILUSÕES

— «Como democrata e socialista, não tenho ilusões sôbre a possibilidade de fazer um bom govêrno em Alagoas. Conheço o meu Estado palmo a palmo e sei que, enquanto não se modificar a infra-estrutura, não haverá condições para um governador exercer o seu mandato, com a independência necessária.

Quem enfrentar os grupos dominantes de Alagoas será destruído e êles destruirão os que se atravessarem no seu caminho. Arnon de Melo, quando pensou que detinha em suas mãos o comando político do Estado, fêz qualquer coisa que desagradou aos que o mandaram para o Govêrno. De um dia para o outro passou a contar com apenas 13 votos na Assembléia, dos 34 com que contava na véspera. E assim será, enquanto Alagoas não sofrer uma radical transformação econômica, que reflita na sua fisionomia política».

PARANÁ: Impasse no PSD

O PSD paranaense está diante do impasse quanto à oportunidade da escolha do candidato à sucessão do sr. Moisés Lupion, em 1960. Uma ala advoga a imediata indicação do candidato; outro grupo pretende que essa escolha seja feita, após conhecidos os resultados das eleições municipais de outubro.

No prximo dia 21 de março, reunir-se-á o Diretório Regional do partido, que irá marcar definitivamente a data da Convenção Estadual. Até lá, os grupos interessados se desdobrarão num incessante trabalho de arregimentação, a fim de forçar a decisão mais conveniente.

FATO CONSUMADO

Esse problema que o PSD está enfrentando decorre simplesmente de um fato consumado: a candidatura do sr. Abilon de Sousa Neves, do PTB, apoiada entre outros, pelo sr. Jânio Quadros. O atual senador do Paraná conseguiu se eleger, em outubro último, com uma votação superior à soma dos seus dois concorrentes. Isto é, por maioria absoluta.

O que agora preocupa o PSD é a perspectiva de perder o Govêrno do Estado, após o término do mandato do sr. Moisés Lupion. Diante do que parece ser irremediável, é possível até que os elementos do PSD, contrários à orientação partidária do sr. Lupion, descambem para outros esquemas, adotando uma posição de independência em relação às diretrizes pessedistas para o próximo pleito governamental.

A eleição da Mesa da Assembléia está preocupando sèriamente os círculos políticos de São Paulo, sucedendo-se as reuniões dos partidos interessados para exame e debate dos nomes em foco e que se apresentam como os prováveis candidatos.

Duas importantes reuniões foram realizadas esta semana, durante as quais o exame do problema constitui-se no assunto principal.

De um lado, o sr. Jânio Quadros convocou os srs. Lino de Matos, Emílio Carlos, Pedrozo Horta e Abreu Sodré, debatendo durante mais de uma hora a eleição da Mesa, tendo o ex-governador — segundo informa a Asapress — se fixado no nome do sr. Abreu Sodré para a presidência e ainda nos nomes dos srs. Rui de Almeida Barbosa e Rui de Melo Junqueira para os cargos imediatamente inferiores ao de Presidente.

ADEMAR TOMA POSIÇÃO

Por outro lado o sr. Ademar de Barros reuniu a bancada do seu partido, no Ibirapuera, fechando a questão em tôrno do nome do sr. Juvenal Rodrigues de Morais, do PSD, com a condição de não criar dificuldades ao governador Carvalho Pinto.

Na reunião do Ibirapuera, que contou com a presença da deputada Ivete Vargas e de outro prócer petebista, ficou assentado que o deputado Manuel de Figueiredo Ferraz comunicaria a decisão do PSP ao sr. Carvalho Pinto.

CANDIDATO DE JANIO É DA UDN

O sr. Abreu Sodré, candidato do sr. Jânio Quadros à Presidência da Assembléia, pertence à UDN, que, desta maneira, ficará prêsa a compromissos muito sérios com o ex-governador.

Sabe-se inclusive que Jânio autorizou os srs. Emílio Carlos, Lino de Matos e Pedroso Horta a articularem as fôrças que o apoiaram no govêrno, em tôrno do nome do líder udenista.

CANDIDATO DO PSD

O sr. Juvenal Rodrigues de Morais, do PSD, com o apoio do PSP e de alguns deputados petebistas que obedecem à orientação da deputada Ivete Vargas é a esta altura um candidato forte à Presidência da Assembléia.

Ontem o sr. Ulisses Guimarães estêve no Campos Elísios para comunicar ao sr. Carvalho Pinto a disposição do seu partido em sustentar a candidatura do deputado Rodrigues de Morais.

CARVALHO PINTO NÃO INTERFERIRA

Fontes ligadas aos Campos Elísios informam que o governador Carvalho Pinto não deseja de maneira alguma interferir na eleição da Mesa da Assembléia, recusando-se mesmo a dar sua opinião aos amigos mais íntimos.

Segundo as mesmas fontes o Governador mantém-se equidistante das facções em luta, na disposição de acolher o candidato vencedor, qualquer que seja o escolhido, iniciando um regime de franca cooperação entre os poderes Legislativo e Executivo.

VEIO PARA A OPERAÇÃO NORDESTE

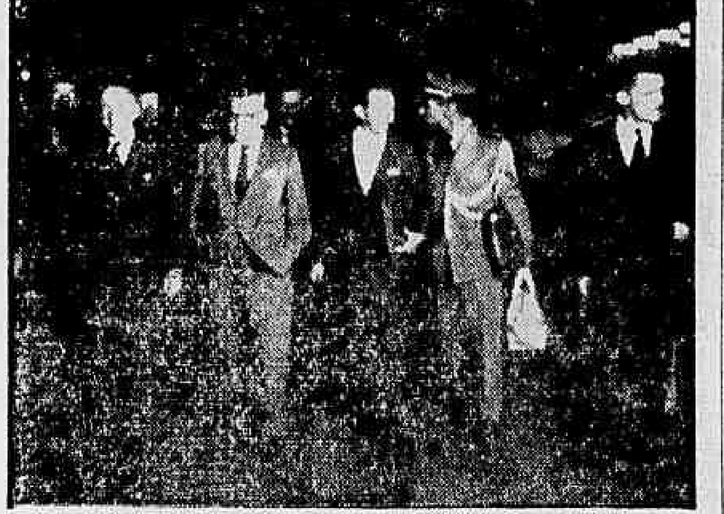

Para participar da reunião dos Governadores do Nordeste, desembarcou ontem à noite no Galeão o sr. José de Matos Carvalho, Governador do Maranhão, acompanhado do Presidente da Federação das Indústrias daquele Estado, sr. Haroldo Cavalcanti. S. Exa. foi recebido por numerosos membros da colônia maranhense. (O governador Matos Carvalho, é o último à esquerda, na foto acima)

Fidel foi demitido no Recife

RECIFE, 13 (Asap-DC) — O governador Cid Sampaio, na manhã de quarta-feira de cinzas, ao saber pelos jornais que o jovem funcionário estadual Sebastião de Brito Alves se fantasiara de Fidel Castro durante o carnaval, mandou demiti-lo do cargo para que fôra nomeado por seu antecessor.

Empunhando um revólver de brincadeira e com uma bem cuidada barba postiça, o jovem Sebastião fizera muito sucesso, nos clubes e nas ruas, com a fantasia do chefe da revolução cubana.

PSD carioca retoma luta contra Alvim

O PSD carioca, e em especial o sr. Augusto do Amaral Peixoto, renova neste momento a ofensiva para conquistar a Prefeitura do Distrito Federal, substituindo o sr. Sá Freire Alvim pelo sr. Lopo Coelho ou pelo senador Gilberto Marinho.

As queixas pessedistas contra o atual Prefeito cresceram diante da recente composição da Mesa da Câmara Municipal, atribuindo os dirigentes do PSD local ao Prefeito trabalho intenso contra os interêsses do partido.

VOLTA EURICO

Caso não haja receptividade nas esferas oficiais para os dois nomes acima citados — como tem acontecido em outras oportunidades — os pessedistas cariocas se fixarão na tese da substituição do sr. Sá Freire por um pessedista qualquer. O nome do sr. Eurico Sales, que já foi antigamente cogitado para o pôsto, está de novo sendo lembrado.

O PSD carioca atribui ao sr. Negrão de Lima a defesa da posição do Prefeito.

MOTORISTAS DE ÔNIBUS QUEREM 50%

Reivindicando 50% de reajustamento salarial, os motoristas de ônibus e caminhões, em assembléia ontem realizada na sede de seu sindicato, resolveram dar um prazo de 30 dias aos seus empregadores para atender as reivindicações apresentadas, pois do contrário deflagrarão greve em sinal de protesto.

Alegam os motoristas que a elevação do custo de vida e o aumento do salário-mínimo aviltou os salários profissionais de tal forma que a remuneração atual não compensa o trabalho que executam.

O MINIMO

Na próxima segunda-feira, os associados do Sindicato dos Condutores de Veículos Rodoviários, que percebem salário-mínimo, reunir-se-ão para deliberar a paralisação das emprêsas que se recusam cumprir o decreto presidencial.

No Paraná o marido da rainha Juliana

O príncipe Bernhard de Lippe-Biesterfeld, marido da rainha Juliana da Holanda, desembarcou ontem (de cravo na lapela) no Aeroporto de Curitiba, onde foi recebido pelo governador Moisés Lupion, autoridades estaduais e representantes da colônia holandesa local.

O visitante deverá demorar-se dois dias no Paraná, quando visitará as colônias holandesas de Carambeí, e Castrolândia. No próximo dia 17 viajará para esta Capital, após uma breve estada em São Paulo. O príncipe Bernhard ficará no Brasil até o dia 21.

PROGRAMA DA VISITA

O Príncipe visitará hoje as colônias holandesas no Paraná, seguindo depois para São Paulo, onde o governador Carvalho Pinto oferecerá uma recepção em sua homenagem. Amanhã seguirá para a fazenda São Quirino, em Campinas e no dia seguinte visitará a colônia holandesa de Holambra, regressando em seguida à Capital paulista, onde lhe será oferecida uma recepção, pelos seus compatriotas residentes em São Paulo.

No dia 17, ainda em São Paulo, o Príncipe concederá entrevista coletiva à imprensa e participará de um almôço com o Conselho das Classes Produtoras de São Paulo. No mesmo dia viajará para o Rio, onde ficará hospedado no Copacabana Palace. Ainda nesse dia oferecerá uma recepção no Círculo Diplomático. No dia 18 visitará o futuro estaleiro da Verolme, em Angra dos Reis, em companhia do Presidente da República.

IRÁ A BRASILIA

No dia 19, o Príncipe dará entrevista coletiva na Associação Brasileira de Imprensa, visitará os Ministros do Exterior, do Trabalho e da Aeronáutica, e comparecerá ao almôço oferecido pela Confederação Nacional do Comércio. Nesse dia o Príncipe oferecerá uma recepção à Sociedade Holandesa e participará do jantar que lhe oferecerá o chanceler Negrão de Lima, no Itamarati.

No dia 20, o príncipe Bernhard visitará Brasília, onde será recebido pelo Presidente Juscelino Kubitschek, com quem almoçará no Palácio da Alvorada. Regressará em seguida ao Rio de Janeiro e aqui oferecerá um jantar, no Copacabana Palace, ao Ministro das Relações Exteriores. No dia 21 o Príncipe Bernhard deixará o Brasil, seguindo para o México.

Prêmios: Cr$ 100 mil para literatura: INL

Cinco prêmios literários de Cr$ 100 mil cada um, serão distribuídos êste ano pelo Instituto Nacional do Livro, com o objetivo de estimular a produção literária no Brasil e homenagear nomes famosos de nossas letras com o título das láureas.

Segundo o texto da portaria 45, baixada pelo Diretor do INL, as obras que merecerão análise, por parte das comissões julgadoras, são as publicadas no decorrer do ano passado, com exceção do prêmio "Santa Rosa".

EXCEÇÃO NO TEATRO

Para Teatro, excepcionalmente ("Prêmio Santa Rosa"), o plano admite a inscrição de originais não editados, devendo os autores enviar ao Instituto, até 30 de abril próximo, as obras, em 3 cópias, dactilografadas e devidamente assinadas com o nome verdadeiro.

As outras quatro láureas terão as seguintes denominações: Prêmio "Edgard Cavalheiro", para ensaio ou monografia (literária, histórica ou sociológica); Prêmio "Machado de Assis", para romance; Prêmio "Artur Azevedo", para contos; e Prêmio "Alphonsus de Guimaraens", para poesia. Só concorrerão os trabalhos dêstes quatro setores que foram publicados em 1958, no Brasil, e em língua portuguêsa. A designação das comissões julgadoras de cada prêmio, composta de três nomes, será feita pelo Diretor do Instituto Nacional do Livro, até o dia 30 de abril vindouro.

O valor de cada uma das láureas será de cem mil cruzeiros. A entrega das mesmas será efetuada no gabinete do Ministro da Educação e Cultura, pelo titular da pasta, em solenidade que terá seu dia e hora prèviamente anunciados pela imprensa.

PROF. RENATO SOUZA LOPES
Clínica Médica — Especialista
Aparelho digestivo
México 98 tel. 22-7227 às 16,30 hs.

Maranhão quer parte na Operação Nordeste

A "Operação Nordeste", no Maranhão, implicará numa série de medidas e obras públicas urgentes, — disse o deputado Neiva Moreira ontem na Câmara, enumerando: construção do Pôrto de São Luís e limpeza dos Rios Mearim, Parnaíba, Itapecuru e Balsas: construção das estradas federais de Barão de Grajaú-Carolina, Peritoró-Pôrto Franco e Maranhão-Pará.

Frisou também o deputado maranhense que seria necessário o estabelecimento de uma missão extraordinária do Ministério da Saúde inspirada na experiência do Comando Aéreo, para atacar os problemas das endemias, do abastecimento dágua e da assistência médico-social.

SENTIMENTO DE DISCRIMINAÇÃO

— A "Operação Nordeste" — prosseguiu o deputado Neiva Moreira — já estava realmente tardando e várias vêzes deputados nortistas chamaram a atenção do Executivo e da Nação para o perigoso desenvolvimento de um sentimento de discriminação que, de um modo geral, domina o espírito das populações setentrionais. No meio de seus tremendos problemas e de um abandono sem paralelo, o homem do interior dos Estados do Norte recebia como um tratamento injusto a orientação governamental concentrando no Sul a quase totalidade dos investimentos oficiais.

PROBLEMAS CRITICOS

— O problema das sêcas do Nordeste — esclareceu ainda o sr. Neiva Moreira — repercute no Maranhão, para onde se dirigem, sem qualquer orientação ou ajuda do poder público, massas de retirantes. Até certo limite, o interior do Estado absorveu sem maiores dificuldades, êsse excedente de mão-de-obra. A produção aumentou, centros novos foram criados, uma certa experiência agropecuária passou a influir nos métodos de trabalho. Mas tudo isso criou problemas agudos para o Estado, os quais agora, começam a tornar-se críticos e explosivos.

— A exploração discriminada das zonas agrícolas — continuou o deputado maranhense — causou o sacrifício das matas e prejudicou municípios como São Domingos, Dom Pedro, Presidente Dutra e outros, que passaram a enfrentar o problema do abastecimento d'água.

DEFICIT DE TUDO

Afirmou o deputado Neiva Moreira que no Maranhão há deficit de tudo. E prosseguiu:

— Não temos transportes, escolas, açudes, utensílios agrícolas, assistência médico-social. A idéia, portanto, de o Govêrno incluir o Maranhão na chamada "Operação Nordeste", nêle desenvolvendo a agricultura e a pecuária, para o estabelecimento de uma zona de abastecimento para o Nordeste, cuja economia passaria a um ciclo mais industrial é por demais oportuna. Mas é necessário que o Presidente da República tenha coragem para contrariar muitos dos seus amigos e impedir que a corrupção, o empreguismo e as más influências desvirtuem uma obra que decidirá, para o futuro, do julgamento dos nordestinos sôbre o seu govêrno.

NERVOSOS — o prof. MAURICIO DE MEDEIROS retomou normalmente sua clinica às 2.ª, 4.ª e 6.ª de 9 ao meio-dia. Hora marcada. Fone de manhã: 22-5941 — Rua Miguel Couto, 7 — 5.° andar.

Serviços Especializados na Feira e Exposição Internacional de Comércio de Chicago

Na Feira e Exposição Internacional de Comércio de Chicago a ser inaugurada no próximo dia 2 de julho, com a participação de numerosos países, diversos serviços serão prestados aos expositores, a saber: Consulta do Mercado para o Expositor; Patentes, licenciamento e franquia; Promoção de Compra; Mercado e Comércio para o Expositor; Mercado a Varejo para os produtos de consumo, etc.

Será realizada a Conferência Mundial do Mercado importante acontecimento para a compreensão da realidade comercial de nossos dias, visto do mais importante mercado industrial e agrícola dos Estados Unidos e do mundo. Esses serviços serão feitos por pessoal altamente especializado, permitindo aos expositores ter em mãos os dados mais recentes sôbre cada ramo da atividade econômica e constituindo um dos grandes atrativos da Feira de Chicago para os industriais e comerciantes.

O Comissariado da Feira para o Brasil está instalado à Rua Brasílio Machado, 60, tel.: 51-0141, em São Paulo.

INSPETOR DA MARINHA

O almirante Ivano da Silva Guimarães assumiu, ontem, o cargo de Inspetor Geral da Marinha que lhe foi transmitido pelo almirante Fernando Muniz Freire Júnior em solenidade que contou com a presença de altas autoridades navais. Recentemente o almirante Muniz Freire solicitara sua transferência para a reserva remunerada.

BOSISO PASSOU PARA A RESERVA

Depois de 44 anos de serviços prestados à Marinha de Guerra o almirante Paulo Bosiso passou para a reserva, tendo ontem transmitido o cargo de Diretor da Escola de Guerra Naval ao contra-almirante José Santos Saldanha da Gama.

Agência CASTELO
RUA MÉXICO, 158
Expediente: de 9,30 às 18,00 hs

O pioneiro das agências metropolitanas
BANCO BOAVISTA S. A.
Uma completa organização bancária
DEPÓSITOS POPULARES até Cr$ 200.000,00
5%

SUL-AFRICANO

O ministro Jarvie Basil Johnstone, novo representante diplomático da União Sul-Africana no Brasil, acompanhado de sua espôsa, quando ainda se encontravam a bordo do navio "Tjitjalencka".

Mulher do Ministro faz anos na chegada

— Durante o tempo em que estiver no Brasil pretendo incrementar as relações comerciais entre a União Sul-Africana e êste país — disse ontem à imprensa, ao desembarcar, no Cais da Praça Mauá, o ministro Jarvie Basil Johnstone, que veio chefiar a representação diplomática de seu país.

— Esta é a primeira vez que venho ao Brasil — disse o sr. Johnstone — e a data ficará sempre na minha lembrança porque no dia de hoje minha mulher faz anos e vamos comemorar o aniversário em terra brasileira.

FABRICA AUTOMOVEIS

O ministro Johnstone, que chegou a esta Capital viajando pelo navio "Tjitjalencka", declarou que a União Sul-Africana já está atualmente fabricando automóveis e também ampliando o seu parque industrial. Frisou o ministro Johnstone que "o partido do Govêrno é o Nacionalista, tendo à frente o sr. Verwerd, que exerce as funções de Primeiro Ministro". Finalizando acrescentou já conhecer algumas personalidades brasileiras e que procurará aprender o idioma português.

ESCREVERA SÔBRE O BRASIL

No mesmo navio "Tjitjalencka" viajou a jornalista sul-africana Dorothea Florence Campell, que realiza uma visita aos países do continente americano. Adiantou Dorothea que trabalha para o jornal "Sunday Time", de Johansburg, e que traz credenciais da Associação de Imprensa da União Sul-Africana. Durante a sua permanência no Brasil escreverá para o seu jornal várias reportagens sôbre o nosso país.

DETETIVES
OMIL — REG. 123093
— LEI 3093 —
Organização especializada de Detectives com longa experiência profissional, executa quaisquer serviços de investigações particulares. Sigilo, honestidade e êxito garantidos. Atendemos solicitações dos Estados e Exterior. Rua Evaristo da Veiga n. 41 — 2.° — gr. 207 Tel. 42-9994. A noite pelo tel. 48.8243.

JK quer contrôle: crédito

Nenhum estabelecimento de crédito controlado pela União, Caixa Econômica ou Instituto de Previdência poderá mais, sem prévia autorização do Presidente da República, operar com créditos, financiamentos ou descontos, para entidades governamentais ou autárquicas.

Essa determinação foi ontem adotada pelo senhor Juscelino Kubitschek, visando a subordinar a análise antecipada do Ministério da Fazenda tôdas as operações dêsse gênero. Foi, no entanto, resguardada uma exceção: a dos financiamentos a longo prazo, feitos pelo Banco Nacional do Desenvolvimento Econômico. As próprias operações normais do Tesouro Nacional foram enquadradas na nova resolução.

MEYNER NA MARINHA

O Ministro da Marinha, almirante Matoso Maia, ao receber ontem, em seu gabinete, a visita de cortesia do sr. Robert Meyner, Governador de Nova Jersey, ora no Brasil, disse que era motivo de honra para as nossas fôrças navais a presença ali dêsse político que, na guerra, serviu na marinha americana e, nessa fase, prestou "inolvidáveis serviços à humanidade".

Acompanhado do Presidente do Instituto Brasil-Estados Unidos, sr. Murilo Belchior, o governador Meyner demorou-se em cordial palestra com o Ministro e seus oficiais de gabinete, tendo ao despedir-se pronunciado breves palavras de agradecimento.

Registro de diploma agora será ligeiro

O Diretor do Ensino Secundário, prof. Gildásio Amado, mandou simplificar o registro de diplomas no Ministério da Educação e Cultura, dinamizando o trabalho de verificação da vida escolar de cada universitário, de maneira a transformar o registro de seu diploma, ao término do curso, em um fato automático, sem perda de tempo, que muitas vêzes redunda em prejuízo para o recém-formado.

Através de uma circular, o Diretor do DES anuncia para março próximo o início dessa medida, e enviou instruções minuciosas aos chefes das 33 Inspetorias Seccionais do Ensino Secundário sediadas no país, recomendando o máximo de observância às ordens dadas, de modo a cumprir-se à risca, o que dispõe a lei 1.295 (1950) e a portaria ministerial 800 (ano passado).

AVISO AOS ESTUDANTES

Segundo informações do DES, qualquer estudante, ao matricular-se em uma escola superior, terá de fornecer à sua secretaria duas fichas (modelos 18 e 19). Se houver completado o curso secundário (1.° e 2.° ciclo), será exigida somente a ficha 18 e o documento suplementar, caso tenha feito o ginásio ou realizado outro qualquer curso equiparado pela legislação vigente.

Uma parte desta documentação terá de ser enviada imediatamente à Inspetoria Seccional à qual o estabelecimento de ensino deverá prestar contas, de acôrdo com a divisão territorial já feita pela diretoria do Ensino Secundário.

O PLANO DE 59

A documentação escolar relativa aos estudantes que se matricularam na primeira série dos cursos superiores êste ano, começará a ser recebida pelas Inspetorias Seccionais, dentro de 15 dias, de acôrdo com o estabelecido pela Portaria 800, de 1958.

Tal documentação constará, conforme o caso, de: segunda via do certificado de conclusão do curso ginasial (ficha modêlo 18) e de conclusão do curso clássico ou

(Conclui na 11.ª pág.)

Diário Carioca

Fundado em 17 de julho de 1928

RIO DE JANEIRO, 14 DE FEVEREIRO DE 1959

Nossa opinião

Uma solução para o caso Delgado

O GOVÊRNO do sr. Oliveira Salazar não está agindo com a prudência que o caracterizou em outros tempos no caso do asilo político do general Delgado na embaixada brasileira em Lisboa. Salta aos olhos de qualquer um que não é do interêsse nem de Portugal nem do Brasil que se transforme a sede da nossa representação diplomática naquele país em centro de um episódio político que continuará indefinidamente a emocionar a opinião pública portuguêsa, perturbando as relações entre as duas nações.

O mais grave de tudo é que a solução não apresenta dificuldades, desde que o Govêrno de Lisboa faz questão de reafirmar que nada impede o general Delgado de deixar o país, se o quiser. A negativa do salvo-conduto, que se deu inicialmente, encontrará sua justificativa psicológica na surprêsa gerada nos meios oficiais portuguêses pela atitude do chefe militar oposicionista. Ficou depois o gesto emocional, do qual o Govêrno de Lisboa não quererá recuar para que sua autoridade não sofra uma "capitis-diminutio".

Não será preciso, entretanto, para encaminhar uma solução, que a chancelaria portuguêsa se desminta. Basta um pouco de imaginação e de compreensão para encontrar-se uma saída. Se o Govêrno português diz que não há obstáculo à saída do general Delgado do país, que lhe forneça um passaporte a ser entregue algumas horas antes da viagem, seja na própria embaixada do Brasil, que o hospeda para aceitar a metáfora oficial de Lisboa, ou mesmo na residência do chefe oposicionista. Bastará a palavra do Govêrno português para que se confie integralmente na execução de um plano simples, que não envolverá quebra de palavra perante a opinião pública local.

Estámos certos de que, no momento em que ocorrer à chancelaria portuguêsa sugestão como esta, desaparecerão as dificuldades que resultam do constrangimento criado pelo inesperado pedido de asilo do general Delgado. O govêrno do sr. Oliveira Salazar sempre se manteve cioso das boas relações com o Brasil, que se têm conservado através dos tempos e das situações políticas de lá e de cá, pois o espírito que anima ambas as nações é o da fraternidade e da compreensão.

O sr. Oliveira Salazar tem-se mostrado, por outro lado, em sucessivos episódios da história contemporânea de sua pátria, um estadista tolerante e conciliador. Que suas virtudes tradicionais se produzam portanto mais uma vez em benefício da supressão de um obstáculo que poderá ir azedando de dia para dia o bom entendimento entre os dois govêrnos.

Da parte do Brasil, há o desejo de desincumbir-se de um papel, que não escolheu, mas ao qual não poderia fugir sem atentado às nossas tradições internacionais, e de resguardar, ao mesmo tempo, uma amizade sólida e indispensável ao destino histórico das duas pátrias.

A cócega sucessória

NOTICIA-SE que o sr. Jânio Quadros irá ao Japão, por via marítima, fastando-se do país por dois ou três meses.

Parece que seus conselheiros políticos recomendaram essas férias no exterior, evitando, assim, que o homem precipitasse o lançamento de sua candidatura ao Catete, conforme prometera em declarações à imprensa de São Paulo.

Não resta dúvida de que foi uma iniciativa oportuna e bem inspirada. O próprio sr. Jânio Quadros poderá beneficiar-se com êsse afastamento do "frevo" sucessório. E o país certamente lucrará com o adiamento da abertura da campanha presidencial.

Ainda é muito cêdo para iniciar a jornada eleitoral, antando-se um problema que só em outubro de 1960 será resolvido nas urnas. O Govêrno está empenhado nas suas metas administrativas e as fôrças produtivas nacionais exigem calma e serenidade para o seu trabalho e produção. Portanto, nada aconselha, nem justifica um movimento político-partidário com tanta antecedência.

Os apressados e agitados que contenham as suas cócegas eleitoralescas nos limites da conveniência geral do país.

Alta injustificável

Não se pode admitir, sem veemente protesto, a idéia de elevar o preço do cafèzinho.

Vejamos o que tem acontecido a respeito do assunto. Sempre que o produto em pó sobe no varêjo, logo se processa o reajustamento do café vendido em xícaras. Agora, porém, o artigo caiu para quarenta cruzeiros o quilo. Assim, na forma da praxe, tinha-se o direito de esperar a baixa do artigo. No entanto, desta vez pretende-se fazer coisa muito diferente. Querem aumentar o cafèzinho.

Não há lógica, nem justiça nesse movimento. Já não pedimos que baixe, como seria de desejar, à vista do fato acima referido. A majoração dos salários talvez desaconselhe a redução do preço. Mas nada justifica essa alta pretendida pelos especuladores da conjuntura.

Nesse sentido apelamos para a Cofap, na certeza de que saberá cumprir o seu dever, defendendo os interêsses da coletividade.

O problema do crédito

O PROBLEMA do crédito continua a preocupar vivamente às fôrças econômicas.

Com os recentes aumentos de salários, impostos, taxas e divisas para as importações, agravados pelas emissões de papel-moeda, as despesas das firmas se elevaram de cêrca de cinquenta por cento. Dêste modo, elas necessitam de mais capital de movimento.

Não basta impedir a restrição creditícia. Parece imperioso dar ao mercado financeiro maior expansão e flexibilidade. Pelo menos é isso o que pleiteiam os homens da emprêsa privada. O Govêrno terá que atendê-los, nos limites do razoável, sem permitir, entretanto, a inflação do crédito, cujos reflexos sôbre o custo de vida são os mais intensos.

A situação é delicada, exigindo extremo cuidado por parte das autoridades. Urge suprir os produtores do dinheiro indispensável ao giro dos negócios, sem deixar, por outro lado, que as facilidades de dinheiro possam servir a quaisquer especulações.

A 'Estrêla' e o Imperador

Durante a sua curta visita ao Rio, Jane Mansfield fêz sucesso. O seu busto famoso, que até sofreu um assédio direto dos foliões, no baile de carnaval do Copacabana, foi fotografado com freqüência e de vários ângulos, o que é perfeitamente compreensível. Simples e bem humorada, a artista posou de bom grado para os fotógrafos, sujeitando-se às exigências mais extravagantes. Um dêles teve mesmo a idéia pouco feliz de colocá-la numa posição ridícula, com uma das pernas levantadas, abraçando um retrato a óleo de Dom Pedro II. Segundo a versão dada pelo fotógrafo, a "estrêla" foi "surpreendida" naquela postura meio fantástica, buscando proteção junto às barbas veneráveis do antigo imperador do Brasil!

Essa foi positivamente uma foto desrespeitosa senão para a "estrêla" que não sabe quem foi Pedro II, pelo menos para a memória do velho monarca, digno da veneração nacional.

PLANO ECONÔMICO PARA O NORDESTE

BRASÍLIO MACHADO NETO

DURANTE largo período, do descobrimento à segunda metade do século XIX, o Nordeste constituiu-se no setor econômicamente mais ativo do país.

Com o ciclo cafeeiro, o Centro Sul assumiu a dianteira. A diversidade de ritmo de crescimento econômico estabelecida desde então, gerou sério desequilíbrio entre as duas regiões, acentuado nos últimos anos, em conseqüência do rápido processo de industrialização da região Rio-São Paulo. E o pior é que êsse desnível tende a agravar-se cada vez mais, porquanto a renda "per capita" no Nordeste desenvolve-se segundo taxas inferiores à média nacional, dificultando, assim, o processo de fortalecimento do mercado interno e pondo em risco a própria segurança nacional.

O Estado não permaneceu estranho ao problema. Embora sem a necessária continuidade, têm sido investidos na região vultosos recursos públicos, principalmente nos setores da açudagem e das construções rodoviárias.

Tais empreendimentos, no entanto, não alcançaram os objetivos visados: o fortalecimento da economia nordestina, tornando-a capaz de resistir à estiagem. Apesar dos gigantescos açudes, da vinculação de grandes verbas orçamentárias ao plano de combate às sêcas, apesar do esfôrço desenvolvido pelo DNOCS, quando sobrevém o fenômeno climatérico, o economia regional entre em colapso.

Agrava-se o êxodo populacional, realizado em condições sub-humanas, cai verticalmente a produção agrícola de subsistência, a pecuária definha, os índices de mortalidade infantil sobem a alturas alarmantes e populações inteiras buscam no trabalho em obras públicas de emergência o único meio de sobrevivência.

A causa principal dêsse malôgro reside na ausência de um plano econômico destinado a completar as realizações da engenharia hidráulica e rodoviária.

Assim, foram armazenados aproximadamente doze bilhões de metros cúbicos de água, mas a irrigação alcança apenas 15 mil hectares de terras próprias para a agricultura; na proximidade de grandes barragens as vilas e cidades vivem sem eletricidade; nada se fêz no sentido de colonizar os vales úmidos e as terras irrigáveis, que permanecem nas mãos de grandes proprietários rotineiros.

Da falta de visão global do problema, em que o plano de obras de engenharia se entrosasse num plano orgânico de desenvolvimento regional resulta o baixo rendimento das inversões governamentais realizadas naquela área, as quais, malgrado seu vulto, pouco têm contribuído no sentido de garantir aos vinte milhões de nordestinos melhor padrão de vida.

O Govêrno, em boa hora, entregou a uma equipe de técnicos de reconhecida capacidade a reformulação da política de combate às sêcas, visando ao adequado aproveitamento das águas e do solo, a melhor distribuição dos contingentes demográficos pela colonização dos vales úmidos do próprio Nordeste e do interior maranhense, pelo desenvolvimento de obras de irrigação e de assistência técnica aos produtores rurais e pela industrialização da faixa litorânea, onde se concentra 40% da população nordestina.

Dentro de poucos dias, o presidente Kubitschek anunciará as grandes linhas dêsse plano, cujo objetivo é criar, na área semiárida, uma economia estável e oferecer aos seus heróicos habitantes melhores condições de progresso, tarefa que se reveste de extraordinário sentido humano, econômico e político.

INIC REUNE SEUS CHEFES

Diversos problemas enfrenta o Instituto Nacional de Imigração e Colonização na sua tarefa de fixar o homem à terra: dotações orçamentárias precárias, falta de planejamento sôbre a matéria, e, sobretudo, a absoluta carência de técnicos para a orientação dos núcleos.

Estas afirmações fazem parte do relato prestado pelo agrônomo Artur Oberlaender Tibau, Chefe do Departamento de Colonização do INIC, ontem, na sessão de instalação da 1a. Reunião de Administradores, convocada para traçar planos de ação para o exercício de 1959.

32 MIL FAMÍLIAS

Disse ainda o Chefe do Departamento de Colonização que os núcleos coloniais do INIC, neste ano, sobem a 20, com 170 mil habitantes, distribuídos por 32.207 famílias, em uma área já ocupada de dois milhões e quinhentos mil hectares. No momento, o Instituto cuida da integração de mais 720 mil hectares. Essa área, se fôsse loteada, na totalidade, à base unitária de 30 hectares, daria 75 mil propriedades.

Problemas diversos enfrenta o INIC para fixar o homem à terra. O primeiro esbarra na precariedade das dotações orçamentárias, pois, para o ano corrente, o total de verbas é de 77 milhões de cruzeiros, havendo núcleos que só receberão um milhão de cruzeiros. O segundo advém, da carência de um planejamento na matéria, já que o Instituto é relativamente novo: tem apenas cinco anos.

O terceiro ponto é dos mais cruciantes: repousa na absoluta carência de técnicos para a orientação dos núcleos, de maneira a colocar os nossos colonos em condições de executarem tarefas agrícolas com pleno conhecimento e de lhes prestar orientação profissional, como seria de desejar. O Brasil dispõe de um reduzido número de agrônomos, daí a necessidade urgente de se estimular os jovens para êste setor de trabalho, que se afigura como um dos mais importantes para o nosso desenvolvimento econômico. Para se ter uma idéia disso — explicou — há núcleos com um agrônomo cuidando de 400 mil hectares. Um modo prático, rápido e não muito oneroso, tem de ser encontrado para que possamos vencer as dificuldades até agora registradas.

Em nome dos administradores de núcleos falou o agrônomo Hugo Schmidt.

SESSÕES ORDINARIAS

Ao final, o professor Walter Cechella falou sôbre a importância da reunião e demonstrou sua esperança de a mesma vir a poder traçar bases para um fecundo ano administrativo no INIC. As sessões ordinárias da reunião começarão na próxima segunda-feira, dia 16, devendo hoje haver debates por grupos de trabalho já formados, que percorrerão as dependências do Instituto, na parte da tarde.

O Que Se Diz:

... QUE o sr. Carvalho Sobrinho explicou ontem aos jornalistas o motivo pelo qual foi o sr. Ademar de Barros, como Presidente do PSP, quem impugnou perante a Mesa da Câmara, a posse do sr. Jânio Quadros como deputado...

•

... QUE, segundo a referida explicação, se a impugnação partisse dêle, Carvalho Sobrinho, não poderia êle, como deputado, recorrer ao judiciário contra ato da Câmara a que pertence, enquanto que o supradito Ademar de Barros, como chefe de partido e pessoa estranha ao Congresso, poderá ir tranquilamente ao Judiciário pedir a reparação no caso de uma decisão errada dos deputados...

•

... QUE a bancada do Partido Republicano na Câmara Federal, tendo à frente o presidente nacional da agremiação, senador Bernardes Filho, vai avistar-se na próxima semana com o Presidente da República, a fim de lhe explicar que vai fazer parte do "bloco dos pequenos partidos", mas que de forma alguma retirará seu apoio...

•

... QUE a idéia partiu do deputado Manuel Novais cuja recondução à liderança da bancada foi conseguida por fôrça de muito empenho seu, ficando porém assentado que em hipótese alguma será êle o líder em 1960...

Pequeno MUNDO

A "REVISTA Dil Clero Italiano" publicou substancioso artigo em que declara que "é pecado acreditar nos horóscopos", a propósito do que qualifica de "horoscopomania", hoje espalhada em numerosos países. Salienta a revista que é perigoso consultar os horóscopos, mesmo com o simples objetivo de fazer conjeturas, e afirma que "se cairia na impiedade aceitando os horóscopos como manifestação de fôrças ocultas". (FP).

CANSADO de ver tantos entêrros o guarda do cemitério de San Tegenzo-Lerici, nas proximidades de Spezzia, em Milão, resolveu suicidar-se, ontem, atirando do alto de uma capela funerária. O suicida, que se chamava Gino Severi, tinha 51 anos de idade e de há muito tempo vinha se impressionando terrìvelmente com a *situação* dos mortos. — (FP).

•

EM Pensilvânia, nos Estados Unidos, a imprensa anunciou, ontem, a morte da sra. Virginia Carter, de raça negra, que desapareceu aos 114 anos de idade. O falecimento da mulher que costumava contar histórias a respeito da Guerra Civil e fôra vendida, quando pequena, a uma família do Mississipi, verificou-se exatamente no dia em que tôda a América celebrava o 250º aniversário do nascimento do presidente Lincoln; libertador dos negros. — (FP).

•

A SRA. Vittoria Alberghetti, mãe da cantora Anna Maria Alberghetti, residente em Hollywood, há alguns meses declarou aos jornalistas que ficaria doente se sua filha teimasse em contrair matrimônio com o compositor e arranjador Buddy Bregman. Agora, apesar dos protestos da mãe, Anna Maria afirma que Buddy será mesmo o seu marido. Dona Vittoria declara, por sua vez, que não quer que um homem divorciado case com sua filha. "Nasci num país — afirmou ela — onde não pensamos, de maneira nenhuma, em casar com um homem divorciado. E Buddy já teve uma vez uma espôsa". A sra. Vittoria finalizou suas declarações afirmando que terá de cair doente, pois tudo indica que Anna Maria já não a atende mais. — (UPI).

Exportação de bananas pelo pôrto de Santos

S. PAULO, 13 (Asapress) — Segundo dados fornecidos pela divisão de Economia Rural da Secretaria da Agricultura, em janeiro último, as exportações de banana pelo pôrto de Santos totalizaram 1.188.251 cachos contra 1.109.340 em igual mês de 1958.

As remessas do mês passado assim se distribuem: Argentina 1.162.258 cachos, Inglaterra .... 18.110 e Alemanha 7.557.

FABRICAÇÃO NO BRASIL DE PAPEL-MOEDA

Informado que nada de extraordinário foi discutido em sua reunião de ontem, a Superintendência da Moeda e do Crédito distribuiu a seguinte nota oficial:

O Conselho da SUMOC, em sessão hoje realizada, além de examinar casos de rotina, apreciou o problema da fabricação do papel-moeda no país, do que resultará substancial economia de divisas, deliberando aguardar a manifestação da Junta Administrativa da Caixa de Amortização, tendo em vista os estudos que ali se processam e cujos resultados deverão em breve ser levados ao seu conhecimento.

Panorama Econômico NO BRASIL E NO MUNDO

Borracha: indústria das mais rentábeis

ESTUDO recente, versando sôbre 19 emprêsas da indústria de borracha e abrangendo 90% das inversões totais do ramo, mostram que em 1957 as inversões adicionais do setor alcançaram a 1.394 milhões ou seja um aumento de quase 20% sôbre as inversões totais de 1956. No caso particular da indústria de pneumáticos e câmaras de ar, o incremento foi, pràticamente, de 21%. Em têrmos de inversões adicionais médias, temos nada menos de 336 milhões para a indústria de pneumáticos e câmaras de ar, e 3,3 milhões para os demais ramos.

Segundo pormenoriza a revista especializada "Conjuntura Econômica", no estudo que dedica à matéria, as quatro emprêsas de pneumáticos e câmaras de ar mobilizaram, em 1957, recursos próprios somando 1.523 milhões, dos quais 1.344 milhões aplicados em novas inversões fixas e aumento do disponível, estoques e outros realizáveis. Os restantes 179 milhões destinaram-se à redução do exigível.

As outras 15 firmas, que integram o setor leve da indústria, mobilizaram 50 milhões de cruzeiros, dos quais 33 milhões provindos de recursos alheios e 17 milhões de aumento do capital social.

A rentabilidade na indústria pesada de borracha continua extraordinàriamente elevada. O ramo pneumáticos e câmaras de ar que em 1956 produziu 16,6% de lucros sôbre inversões brutas, 19,7% sôbre inversões próprias líquidas e 37,9% sôbre capital realizado, passou para 17,4%, 20,4% e 29,6%, respectivamente, em 1957.

Café mais barato recebe aplauso

Deputados de vários partidos, de São Paulo, enviaram ao sr. Renato da Costa Lima, presidente do Instituto Brasileiro do Café, o seguinte telegrama: "Deputados estaduais paulistas aplaudem vigorosamente as medidas postas em prática pelo IBC, no sentido de ampliar o mercado interno do café mediante sensível redução no preço do produto. Realmente, em São Paulo o café baixou de 64 para 46 cruzeiros o quilo, possibilitando o consumo da bebida por maior número de famílias. Nesta data, estamos enviando felicitações ao sr. Presidente da República pela política adotada por V. Exa. em benefício da população e dos produtores". Assinam o telegrama os deputados Maria Conceição da Costa Neves, Cássio Ciampolini, Vitor Maida, Leônidas Camarinha, Ralph Zumbano, Condeixá Filho, Barbulini Jr., Pedro Panganielo, Paulo Teixeira de Camargo, Abreu Sodré, Araripe Serpa, Leôncio Ferraza, José Rocha Mendes Filho, Nunes Ferreira, Silveira Bueno, Scarlamandre Sobrinho, Ariel Tommazini, Mendonça Falcão, Vieira Sobrinho, Alfredo Farih, Batista Neves, Carlos Kherlakian, Gomes dos Reis e Lauro Pozzi.

JK veta projeto sôbre combustíveis

Considerando contrária aos interêsses nacionais, o presidente Juscelino Kubitschek negou sanção total ao projeto de lei da Câmara Federal que revoga o decreto-lei n. 4.627, de 27 de agôsto de 1942 que estabeleceu, em seus dispositivos, uma série de medidas tendentes a simplificar o processo aduaneiro de importação a granel de petróleo e seus derivados, e é essencial para o normal abastecimento do país em combustíveis líquidos.

Em mensagem ao Congresso, comunicando as razões do veto ao projeto da Câmara Federal, o Chefe do Govêrno, entre outras razões, realça que a manutenção dos dispositivos do mesmo decreto, de agôsto de 1942, acima referido, é de vital interêsse para o fluxo normal dos derivados de petróleo importados pelo Brasil. Com efeito — acentua ainda o sr. Juscelino Kubitschek — tais dispositivos vêm de encontro da racionalização dos serviços públicos e concorrem para que o abastecimento do país em combustíveis líquidos seja feito com maior facilidade e perfeita flexibilidade, frequentemente exigidas pelas necessidades do consumo.

Resoluções da Junta do IBC desaprovadas

Desaprovando duas resoluções tomadas pela Junta Administrativa do Instituto Brasileiro do Café, que contrariam a política cafeeira atual, face à exposição de motivos do Ministério da Fazenda, o sr. Juscelino Kubitschek, ao apreciar razões expostas pelo delegado especial do Govêrno Federal no órgão colegiado a que preside, exarou o seguinte despacho no processo respectivo: "Acolho o que propõe o presidente e delegado federal na Junta Administrativa do IBC e, em conseqüência, nego aprovação às Resoluções em causa, tudo na conformidade das razões expostas".

As duas Resoluções da Junta levadas à apreciação do Chefe do Govêrno e por êle desaprovadas são as seguintes:

"a) Fica facultado aos entregadores da "Série" excedente, no ato do faturamento, optarem entre as fórmulas da Resolução n.º 103, para o efeito de seu pagamento; e,

b) Fica assegurado ao produtor, preço de compra por parte do IBC, dos cafés da safra 1958/59, que foram financiados aos mesmos níveis fixados pelo Banco do Brasil S. A., para financiamento comercial do café, incluindo juros da operação e despesas."

Japão deve importar mais algodão

TOQUIO, 13 (UPI) — O sr. Nobuhiko Ushiba, Diretor de Assuntos Econômicos do Ministério das Relações Exteriores, declarou que o Japão deve importar maior quantidade de artigos do Brasil, especialmente algodão, se é que deseja dar novo impulso a seu comércio com essa nação da América Latina.

Ushiba, que regressou, ontem, à Tóquio, disse, hoje, aos jornalistas, que o Japão deve estudar a compra de um mínimo de vinte milhões de dólares de algodão para complementar o acôrdo comercial recentemente assinado com o Brasil.

Ushiba, que realizou uma viagem de 40 dias pela América Latina, Estados Unidos e Europa, admitiu, também, que no novo tratado ficaram muitos detalhes por resolver.

Afirmou que a única forma de dar cumprimento à cláusula sôbre liquidações em efetivo, que o tratado contém, é a de fazer grandes compras no Brasil, especialmente de algodão, de maneira que os lucros de tais vendas constituam uma espécie de crédito flutuante.

Cacau da Bahia para a URSS

SALVADOR, 13 (Asap.) — Está recebendo grande carregamento de cacau para a Rússia o navio Lóide Colômbia.

Na barra de Ilhéus, o referido barco está recebendo mil sacos de cacau, rumando em seguida para Salvador, onde fará o transbordo.

Trata-se da concretização do negócio que a CACEX fêz referente à troca do produto brasileiro por óleo bruto da União Soviética, da ordem de 60 mil toneladas.

RAU também quer fazer automóveis

ULM, (IF) — Uma delegação oficial da República Arabe Unida encontra-se atualmente nesta cidade, negociando com a emprêsa "Kloeckner - Humbold-Deutz-AG." a instalação de uma fábrica de montagem para caminhões e motores "Diesel" no Egito. A emprêsa deve montar no princípio 3.500 caminhões de 3 e 5 toneladas e de 4.000 motores "Diesel". Dentro de oito anos a produção deve ser aumentada para 6.000 caminhões e 8.000 motores, sendo 94% do volume fabricado no Egito.

Pedem garantias de preços mínimos: café

CURITIBA, 13 (Asap.) — Em reunião realizada na tarde de ontem, a Associação Paranaense de Cafeicultores, decidiu solicitar ao Instituo Brasileiro do Café medidas de garantia para os preços mínimos para o café da safra 59/60, na base de 800 cruzeiros por saca do produto em grão.

A Associação Paranaense de Cafeicultores, pedirá, ainda, providência no tocante ao armazenamento do produto, que vem pagando taxas altíssimas.

Os produtores do Paraná, dirigiram, também, apêlo ao Presidente do Banco do Brasil, sr. Sebastião Paes de Almeida, pleiteando o adiamento dos vencimentos dos financiamentos feitos para o café atingido pelas geadas e, financiamentos para benfeitorias para daqui a dez anos, bem como igual prazo para financiamentos futuros.

França e Grã-Bretanha acertam ponteiros

PARIS, 13 (UPI) — A Grã-Bretanha e a França se acham mais perto da solução de uma disputa comercial entre os dois países que ameaçou converter-se numa guerra comercial declarada.

Nos círculos bem informados se diz que foram feitos consideráveis progressos nas conversações realizadas ontem entre Oliver Wurmser, do Ministério do Exterior da França, e sir Paul Gore Boot, subsecretário de Estado para assuntos exteriores, da Grã-Bretanha.

A reunião foi a última de uma série que os diplomatas realizaram desde o Natal passado.

O objetivo das conversações foi o de encontrar um campo comum entre as 6 Nações que integram o Mercado Comum Europeu e os outros 11 membros da Organização de Cooperação Econômica Européia.

As conversações bilaterais franco-britânicas são um dos meios que se empregam para impedir choques na política comercial dos dois países.

No Norte falta café

BELE'M, 13 (Asap.) — As autoridades encarregadas do abastecimento dêste Estado estão sèriamente preocupadas com a escassez que se nota, principalmente de gêneros de primeira necessidade, como açúcar, café e outros produtos.

A escassez do café, segundo informam as autoridades da COAP, deve-se ao fato de o IBC estar controlando as partidas enviadas para êste Estado, a fim de evitar o contrabando da rubiácea para o exterior.

A OPINIÃO DO LEITOR

A viagem a Cuba do representante do DC

SÔBRE a viagem a Cuba do repórter Fernando Presídio, do DC, recebemos, datada de Havana, a seguinte carta, escrita em castelhano, da sra. Sílvia N. Herrero:

"Estas linhas são para expressar minha mais humilde, porém, mais sincera felicitação ao jovem jornalista que veio ao grandioso ato de ontem, no qual o povo cubano demonstrou seu apôio à Justiça Revolucionária, em representação dêste jornal, por suas palavras tão emocionadas, por ocasião da entrevista que lhe fizeram no Canal 4, da TV-Nacional.

"Jovens como êle são os que fazem possível a liberdade dos povos. Nossa gratidão por tôda sua ajuda a nosso Movimento Revolucionário.

Seu ato de derramar umas gotas de seu sangue nesta cidade cubana, é coisa que não esqueceremos, e aplaudimos de todo coração".

MOSQUITOS

Do leitor Teixeira Soares, do Rio de Janeiro:

"Li, há muitos meses, isto é, no ano passado, entrevista de uma autoridade do Ministério da Saúde, traçando os planos para combate ao mosquito, chamado nas suas declarações de "culex". O plano abrangia tôda a zona Sul da cidade, indo de Botafogo ao Leblon, com ramificação pela Tijuca. Coisa de dar gôsto. O plano era para ser executado dentro de poucas semanas. Li, depois, que no Orçamento da PDF, para êste ano, figurou uma verba de 32 milhões de cruzeiros, a ser entregue àquêle Ministério, para ajudá-lo no combate ao mosquito. Li, depois, que tal verba estava sendo entregue ao Ministério na razão de dois milhões por mês. Acompanho tudo isso com relação aos mosquitos porque sou morador da zona Sul e vivo sem poder ter descanso com êsses insuportáveis insetos. Êles, até aqui, não desapareceram. Apesar do plano, apesar da verba, apesar do seu pagamento mensal, os mosquitos continuam, resistindo a tudo. As autoridades, certamente, não sabem da sua existência. Acreditam que o plano acabou com êle. Não acabou, não. Êles continuam. E se quiserem verificar é só perguntar a qualquer morador da zona Sul".

S. A. DIARIO CARIOCA

Presidente: Horácio de Carvalho Jr.
Vice-Presidente: Danton Jobim
Diretor-Secretário: Pompeu de Sousa
Diretor-Gerente: Sebastião França dos Anjos
Diretores: Augusto De Gregorio e Zelio Valverde

Sede: AVENIDA RIO BRANCO, 25

Presidência	43-3014
Diretoria 43-6465 e	43-3030
Administração	23-4643
Chefia da Redação	43-5574
Secretaria	43-5530
Reportagem	23-4472
Política	23-4437
Polícia	23-5082
Esportes	23-3239
Public 43-3763 e	23-7979
Promoção e Vendas	23-3662
Oficinas	43-5609

São Paulo: Barão de Paranapiacaba 61, 4.º, g. 23 – Tels.: 32-5841, 35-6286
Belo Horizonte: Av. Afonso Pena, 774, 3.º, s. 308 – Tel.: 4-6844
Niterói: Av. Amaral Peixoto, 84, s. 601 Tel.: 2-7893

ASSINATURAS

Brasil e países da convenção postal
Anual .... Cr$ 300,00
Semestral .... Cr$ 160,00
(Outros países)
Anual .... Cr$ 500,00
Semestral .... Cr$ 300,00

VENDA AVULSA

Preço do exemplar, inclusive aos domingos .... Cr$ 3,00

RECLAMAÇÕES: Qualquer irregularidade no fornecimento de jornais às bancas ou na entrega do DIARIO CARIOCA aos nossos assinantes, deverá ser reclamado ao Departamento de Promoção e Vendas, por carta ou pelo telefone 23-3662.

MERCADOS e COTAÇÕES

CÂMBIO LIVRE

O mercado de câmbio livre funcionou ontem, em condições estáveis.

BANCOS PARTICULARES

	Comp.	Vend.
Abertura:		
Dólar	140,00	144,00
Libra	392,00	404,00
Escudo	—	5,04
Marco	33,45	34,45
Lira	0,224	0,231
Franco suíço	32,80	33,80
Franco francês	0,284	0,296
Fechamento:		
Dólar	139,00	143,00
Libra	390,00	402,00

Câmbio

O Mercado de Câmbio Oficial funcionou ontem estável. O Banco do Brasil; para cobranças vencidas em geral para remessas e cotas autorizadas declarou vender libras à vista para entrega pronta Cr$ 52,9760 e dólares a 18,92. Aquêle Banco comprava letras de exportação a Cr$ 51,4080 sôbre Londres e a 18,36 sôbre Nova Iorque.

O Banco do Brasil afixou as seguintes taxas para saques:

A	Venda	Compra
Libra	52,9760	51,4080
Dólar	18,92	18,36
Marco	4,5120	4,3784
Pêso uruguaio	2,0053	1,9367
Escudo	0,6642	0,6328
Coroa sueca	3,6460	3,5381
Franco francês	0,0386	0,0369
Florim	4,9968	4,8518
Coroa dinam.	2,7341	2,6531
Itália Lira	0,0304	0,0295
Franco belga	0,3774	0,3662
Coroa tcheca	2,6278	2,5500
Schilling	0,7274	0,7050
Franco suíço	4,4235	4,2577

OURO FINO

O Banco do Brasil comprou ontem a grama de ouro fino na base de 1.000 por 1.000 em barra ou em moeda ao preço de Cr$ 20,8176.

Câmara Sindical

Médias cambiais fixadas em 12 de fevereiro de 1959:

MERCADO OFICIAL	
América do Norte, Dólar	18,92
Alemanha, Marco	4,5134
Dinamarca, Coroa	2,7343
França, Franco	0,0386
Holanda, Florim	5,0013
Inglaterra, Libra	52,9760
Itália, Lira	0,0304
Suécia, Coroa	3,6469
MERCADO LIVRE	
América do Norte, Dólar	144,31
Alemanha, Marco	34,44
Argentina, Pêso	2,35
Áustria, Schilling	5,56
Bélgica, Franco	2,90
Canadá, Dólar	149,70
Dinamarca, Coroa	19,90
França, Franco	0,2963
Holanda, Florim	38,75
Inglaterra, Libra	406,89
Itália, Lira	0,2316
Portugal, Escudo	5,03
Suécia, Coroa	25,92
Suíça, Franco	33,88
MOEDAS	
América do Norte, Dólar	146,20
Alemanha, Marco	35,13
Argentina, Pêso	2,26
Áustria, Schilling	6,10
Espanha, Peseta	2,47
França, Franco	0,2990
Holanda, Florim	37,20
Inglaterra, Libra	410,63
Itália, Lira	0,2354
Peru, Sol	5,80
Portugal, Escudo	5,07
Suécia, Coroa	26,30
Uruguai, Pêso	16,10
Venezuela, Bolívar	41,00

BONIFICAÇÕES

Sôbre exportação, afixadas pelo Banco do Brasil, conforme Instrução n.° 174, da SUMOC, em 10-1-1959.

Dólar	41,64	51,64	81,64
Marco	9,9143	12,2952	19,4381
Florin	10,9579	13,5895	21,4842
Franco Lira	0,0666	0,0826	0,1306
Austria	1,6015	1,9862	3,1400
Libra	116,592	144,592	228,592
Dólar convênio	41,64	51,64	81,64
Libra irlandêsa	116,592	144,592	228,592
Franco suíço	9,7290	12,0654	19,0746
Franco francês	0,0853	0,1046	0,1654
Coroa sueca	8,0542	9,9884	15,7911
Coroa	5,9738	7,4084	11,7123
belga	0,0328	1,0328	1,0328

Bôlsa de Valores

A Bôlsa de Valores trabalhou ainda ontem, sem maior atividade, registrando-se negócios muito reduzidos nos papéis em evidência. As apólices da União e as Obrigações de Guerra estiveram sem alteração, com as estaduais de São Paulo e de Minas Gerais de sorteios e de renda estáveis. Regularam mal colocadas e fracas, as Municipais Lei 820, planos A e B. As ações de bancos permaneceram sem alteração, notando-se que as de companhias funcionaram um tanto fracas, tudo como se vê a seguir:

VENDAS REALIZADAS ONTEM

		Cr$
	União	
111	D. Emis. pt.	795,00
3	Idem, Emp. Antigos	760,00
	Outros	
3	Guerra Cr$ 100	76,00
5	Idem Cr$ 200	152,00
1	Idem Cr$ 500	380,00
813	Idem Cr$ 1000	800,00
116	Idem Cr$ 5000	4.000,00
	Estaduais Apls.	
50	S. Paulo, Unificadas	620,00
132	Idem Uniformizadas	805,00
	Munic. do DF.	
15	Lei 820	505,00
200	Lei 820 do P/A	595,00
579	Idem	600,00
5	Idem do P/B	580,00
20	Emp. 1917 Nom.	100,00
	Bancos: Ações:	
262	Boavista	1.325,00
500	Português do Brasil Nom. Ex/Div.	348,00
	Cias.: Ações:	
2	Segurança Industrial, Cia. Nac. de Seguros	2.200,00
792	Fab. de Tec. S. Pedro de Alcântara Nom.	115,00
508	Panair	205,00
112	Brasileira de En. Elétrica pt.	135,00
56	Carioca Industrial	160,00
10	Com. e Ind. Atlântico Cominal	[illegible]
84	D. Santos pt.	200,00
22	Fab. Nacional de Motores Ord.	200,00
53	Imasa Internacional de Máquinas e Abrasivos Ord.	550,00
87	Idem Pref.	550,00
130	Mesbla pt.	[illegible]
1.480	Idem	227,00
200	Idem	[illegible]
123	Paraf. e Met. Sta. Rosa	140,00
28	Sid. Mannesmann Pref.	1.020,00
79	Sid. Nacional	230,00
550	Willys Overland do Brasil Ord.	100,00
	Debentures:	
3	Petrobrás de Cr$ 200	112,00
1	Idem Cr$ 400	221,00
9	Idem Cr$ 1000	560,00
	Alterará:	
293	Apls. do Emp. Municipal de 1917 Nom.	101,00

Café

Ontem, o mercado de café disponível funcionou ainda sustentado e sem alteração nos preços. Os possuidores declararam manter o tipo 7, a base anterior de Cr$ 293,00 por 10 quilos e durante os trabalhos foram negociadas 1.400 sacas. Fecho inalterado. O movimento verificado foi o seguinte: Entradas 18.127 pela estrada de Rodagem. Embarques 14.560 sacas, sendo 31.079 para a América do Norte; 14.971 para a Europa; 2.000 para a América do Sul e 510 para a Ásia. Existência 861.830. Café despachado para embarques 90.093 sacas.

COTAÇÕES POR 10 QUILOS

Tipo 2	343,00
Tipo 3	333,00
Tipo 4	323,00
Tipo 5	313,00
Tipo 6	303,00
Tipo 7	293,00
Tipo 8	283,00

(Incluído o preço da sacaria)

ESTADO DE MINAS

Café comum Cr$	28,50
Idem fino Cr$	43,10

ESTADO DO RIO

CAFÉ A TÊRMO

Café comum Cr$	31,00

Não funcionou ontem.

Açúcar

O mercado de açúcar funcionou ontem calmo e com os preços inalterados. Entradas 3.473 sacas, sendo 300 de Pernambuco e 3.173 do Estado do Rio. Saídas 11.500. Existência 164.858 sacas.

COTAÇÕES POR 60 QUILOS

Branco cristal	530,00 a 540,00
Mascavinho	430,00 a 440,00

Algodão

Ontem, o mercado de algodão em rama funcionou calmo e com os preços inalterados. Entradas não houve e saíram 630, ficando em estoque 16.650 fardos.

Cotações "Rio Têrmo"

Mercadorias em trapiche no Rio de Janeiro, preço por dez quilos *Fornecido pelo corretor Madeira de Freitas*

(CONDIÇÕES DO MERCADO)

	Cruzeiros
ENTREGA PRÓXIMA	
Fibra longa	
Seridó tipo 3-4	1.550,00
Fibra média	
Sertões tipo 3-4	1.400,00
Ceará tipo 3-4	1.350,00
Fibra curta	
Matas tipo 3-4	900,00
Paulista tipo 5	850,00
ENTREGA FUTURA	
Fibra longa	
Seridó tipo 3-4	1.600,00
Fibra média	
Sertões tipo 3-4	1.450,00
Ceará tipo 3-4	1.400,00
Fibra curta	
Matas tipo 3-4	920,00
Paulista tipo 5	890,00

Produtos de valor da

Flora Medicinal

IURUPITAN
Combate as cólicas e as congestões do fígado, os cálculos hepáticos e a icterícia

CHÁ MINEIRO
indicado contra reumatismo gotoso e artritismo moléstias da pele e, por ser muito diurético, nas doenças dos rins.

DIRAJAIA
Expectorante indicado nas bronquites e nas tosses, por mais rebeldes que sejam

LUNGACIBA
Poderoso tônico amargo, ativa o órgão digestivo, combate as diarréias e o catarro intestinal estimulando o apetite

Vendem-se em tôdas as farmácias e drogarias. Peça grátis nosso útil Catálogo Científico

J. MONTEIRO DA SILVA & CIA.
Telefone: 23-2726
195 — 7 Setembro — 195
RIO DE JANEIRO

"JEEPS" PUXARAM CARROS ALEGÓRICOS

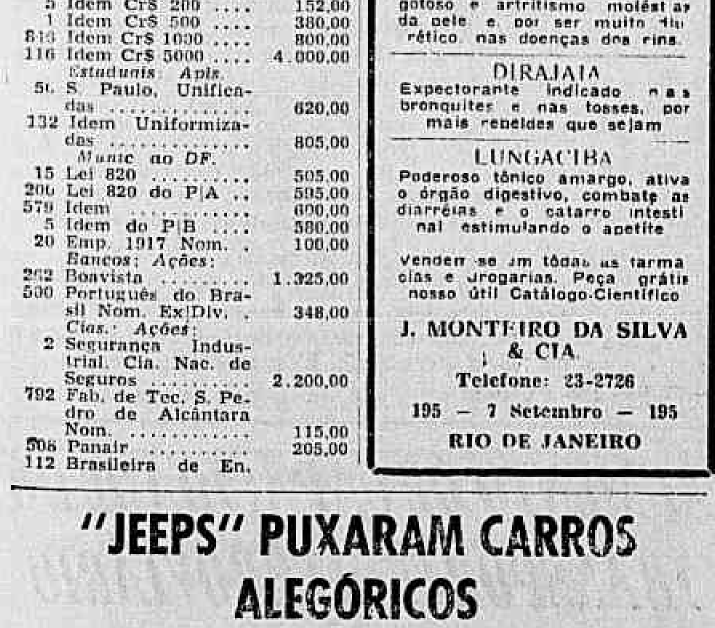

O tradicional desfile das Grandes Sociedades, que encerrou brilhantemente o carnaval carioca de 1959, apresentou êste ano uma novidade: a maioria dos carros alegóricos foi puxado por "jeeps", em lugar das costumeiras parelhas de animais ou tratores. Rebocando os préstitos dos diversos clubes participantes, êsses veículos, cedidos pela Willys-Overland do Brasil, deram uma nota diferente e curiosa à monumental parada. Despertaram particularmente a atenção do público, os "jeeps" de 3 eixos e 6 rodas, da Willys-Overland, puxando os grandes carros de 24 metros. Na foto acima vê-se o carro abre-alas dos Turunas de Monte-Alegre e o "Jeep-Willys" que o rebocou.

Apoio de Prestes ao Govêrno de C. Pinto

Em telegrama enviado ao sr. Carvalho Pinto, quando êste assumiu o Govêrno de São Paulo, o sr. Luís Carlos Prestes formulou votos pelo êxito da sua administração e afirmou que os comunistas "através da ação e da crítica construtiva" dariam todo o apoio ao novo Govêrno.

O governador Carvalho Pinto, respondendo ao líder comunista, reafirmou a sua fé nas instituições livres e declarou que receberá sempre com o espírito aberto tôda crítica construtiva e todo apoio bem intencionado à sua administração.

TELEGRAMA DO GOVERNADOR

E' êste o texto integral do telegrama enviado pelo Governador de São Paulo ao sr. Luís Carlos Prestes:

"Em resposta ao seu atencioso telegrama de felicitações ao ensêjo de minha posse na chefia do Executivo paulista, reafirmo minha fé nas instituições livres e ao mesmo tempo asseguro que a causa da emancipação econômica, do progresso, do bem-estar e da felicidade do povo brasileiro merecerá em meu govêrno diuturnos esforços, a fim de corresponder à confiança do eleitorado e às graves responsabilidades dêste momento histórico do país.

Não trago ressentimentos ou intolerâncias em decorrência da luta política a que fui convocado pelos superiores interêsses de S. Paulo. Receberei sempre com o espírito aberto tôda crítica construtiva e todo apoio bem intencionado endentes àqueles patrióticos objetivos".

CONSOLIDADO O IMPÔSTO DE CONSUMO

Foi regulamentada e consolidada, ontem, pelo Presidente da República, a nova Lei do Impôsto de Consumo, que — parte integrante do Plano de Estabilização Monetária elaborada pela Assessoria Técnica do Ministério da Fazenda e do Banco Nacional do Desenvolvimento Econômico — foi votada pelo Congresso.

A íntegra do novo decreto (que tomou o número 45 422) saiu publicada no "Diário Oficial" que ontem circulou, com data de 12 de fevereiro corrente. Ficou estabelecido, todavia, que a aplicação de Lei sòmente terá lugar 30 dias após a publicação.

Greves de mineiros na Bélgica

BRUXELAS, 13 (UPI-DC) — Milhares de operários das minas de carvão do Sul da Bélgica, iniciaram hoje repentinamente uma greve que deu lugar a um prolongado choque com a Polícia.

Os operários de seis poços abandonaram suas ferramentas e ergueram barricadas de caminhões nas estradas da região de Mons, com o que interromperam o trânsito de veículos.

O movimento teve como finalidade protestar contra a decisão do Comité Nacional do Carvão de fechar vários poços improdutivos da referida zona.

As autoridades, armadas de fuzis e baioneta calada, compareceram para retirar as barricadas levantadas na estrada Mons-Frameries-Jemaplee. Ante sua presença, os mineiros se retiraram, mas puseram outras barricadas pouco mais adiante.

Liberada verba do Abono

Foi ontem aberto, no Ministério da Fazenda, o crédito especial de 16 bilhões de cruzeiros, com que o Govêrno espera fazer face às despesas para o pagamento do abono provisório, concedido, recentemente, ao funcionalismo civil e militar da União.

Agora, sem dúvida, está garantida a liquidação do benefício em dias do mês em curso, incluindo a parcela referente a janeiro passado, ainda não paga.

Brasil importa trigo

Acaba de ser autorizada, pelo Ministro da Fazenda, sr. Lucas Lopes, a isenção do Impôsto de Importação para 1.800 mil toneladas de trigo, que serão compradas no exterior, diretamente pela CACEX ou por outros órgãos que, eventualmente, recebam delegação governamental para essa atribuição.

A isenção ora concedida o foi em virtude de resolução do Conselho de Política Aduaneira, que aprovou essa quota, fixada pela Comissão Consultiva do Trigo.

LLOYD BRASILEIRO Patrimônio Nacional

Escritório Central: Rua do Rosário, 2/22
Tel.: 23-1771
Passagens: Avenida Rio Branco, 44/46
Tel.: 43-1247

NORTE

RODRIGUES ALVES
(Paquete) vg. 15 — IDA
Sairá a 14 do corrente, às 18 horas, para:
Recife — Cabedelo e Natal.

CANTUARIA
(Paquete) vg. 1 — IDA
Sairá à 14 do corrente, às 10 horas, para:
Vitória — Salvador — Belém — Santarém — Obidos — Parintins — Itacoatiara e Manaus.

CTE. CAPELA
(Paquete) vg. 20 — IDA
Sairá a 17 do corrente, às 10 horas, para:
Ilhéus — Salvador e Aracaju
Receberá cargas nas Docas até 14 do corrente.
NOTA: Êste navio conduzirá cargas sòmente para Ilhéus e Aracaju.

BARÃO DO RIO BRANCO
(Cargueiro) vg. 24 — IDA
Sairá para:
Salvador

AVISO
Qualquer alteração na data de saída dos navios será publicada neste local

EUROPA
SAÍDAS DO RIO

LÓIDE GUATEMALA
Sairá a 17 do corrente para:
Vitória — Barra de Ilhéus — Salvador — Cabedelo — Havre — Londres — Antuérpia — Roterdam — Bremen e Hamburgo

LÓIDE EQUADOR
Sairá a 11 de março para:
Vitória — Salvador — Cabedelo — Casablanca — Barcelona — Marselha — Nápoles — Livorno e Gênova.

AMÉRICA DO NORTE
SAÍDAS DO RIO

LÓIDE BRASIL
Sairá a 25 do corrente para:
Barra de Ilhéus — Salvador e Nova Iorque

LÓIDE URUGUAI
Sairá a 28 do corrente para:
Vitória e Nova Orleans

AMÉRICA DO NORTE
SAÍDAS DE SANTOS

LÓIDE BRASIL
Sairá a 24 do corrente para:
Rio — Barra de Ilhéus — Salvador e Nova Iorque

LÓIDE URUGUAI
Sairá a 25 do corrente para:
Rio — Vitória e Nova Orleans

Petróleo Brasileiro S. A. — PETROBRÁS

Ações preferenciais

A Petróleo Brasileiro S.A. — PETROBRÁS avisa aos interessados que, a partir de 16 do corrente mês, estará aberta a subscrição pública de suas ações preferenciais nominativas, do valor nominal de Cr$ 200,00 (duzentos cruzeiros) cada uma.

Na subscrição dessas ações serão observadas as condições estabelecidas no art. 18 da Lei n.° 2.004, de 3/10/53, combinado com o art. 16 dos Estatutos. O valor das ações subscritas deve ser integralmente realizado no ato da subscrição, mediante conversão de obrigação ao portador ou pagamento em dinheiro.

Os interessados serão atendidos à Av. Presidente Vargas, 534, das 8 1/2 às 16 horas e, aos sábados, das 8 1/2 às 11 horas.

SALÁRIOS ATRASADOS

Uma comissão de funcionários do Ministério da Saúde, que recebem pela Verba 3, veio na tarde de ontem à redação do DIÁRIO CARIOCA, pedir que transmitíssemos um apêlo ao Ministro da Saúde, a fim de que recebam seus salários, atrasados há três meses. Na mesma oportunidade comunicaram que pretendem se avistar com o Ministro na próxima têrça-feira, quando farão, às 18,30, na sede da União Nacional das Antigas Verbas 3, uma concentração para exigir o pagamento dos atrasados

Querem os aeroviários normalizar CAPFESP

Determinando à diretoria de seu sindicato que estude a possibilidade de promover uma passeata exigindo a imediata normalização dos serviços previdenciários, os aeroviários, em assembléia ontem realizada, decidiram intensificar a campanha que emprendem pleiteando a regularização da situação financeira da CAPFESP.

Durante a assembléia, todos os aeroviários que usaram da palavra reclamaram da diretoria do sindicato a adoção de medidas enérgicas para promover a normalização da situação da CAPFESP, que ameaça suspender o pagamento dos benefícios em virtude das emprêsas não recolherem aos cofres da instituição suas contribuições.

PASSEATA

Não ficou assentada em definitivo se a passeata será feita. Aguardam os aeroviários providências do govêrno com referência ao atendimento de suas pretensões; e em caso negativo, estabelecerão o itinerário da passeata, que se dirigirá ao Catete a fim de apelar ao Presidente da República no sentido de que intervenha diretamente na solução do assunto.

O REI DO BOM HUMOR EM NICE

Em meio a uma multidão ruidosa, Sua Majestade LXXV (Rei do Carnaval francês) fêz sua entrada em Nice, cujas ruas estavam abundantemente iluminadas. S. M. tinha a cabeça coroada de estrêlas cintilantes e era seguido de numerosas pessoas (quase uma multidão) em carros, montadas a cavalo ou a pé, fazendo a devida escolta ao Soberano do Bom-Humor. Antes de terminar a festa S. M. LXXV foi colocado sôbre um pedestal no centro da Praça Massena. — (Foto AFP-DC)

MATRÍCULAS E REMATRÍCULAS
CURSOS: Secundários, Comercial, Admissão, Primário e Jardim
TURNOS MATUTINOS, VESPERTINO E NOTURNO
Instituto Cylleno
Expirado em 21-1-959 o prazo concedido aos alunos antigos, a secretaria passou a aceitar a inscrição de candidatos estranhos
Rua São Januário, 295 — Tel. 28-3092

SARGENTO-MOR DO IMPÉRIO COMANDA BLOCO DE CARNAVAL

UMA IDÉIA PIONEIRA, QUE PODE FAZER ESCOLA — ESCOLA DE EXEMPLO E ESCOLA DE SAMBA TAMBÉM

O carro alegórico, que estão vendo na foto, não participou de concursos. Mas desfilou durante o Carnaval. Saiu à rua por conta própria. Foi idéia de funcionários do CAFÉ PALHETA. O tema foi o personagem, que trouxe da Guiana Francesa para o Brasil as primeiras mudas de café: o sargento-mór Francisco de Melo Palheta.

A idéia teve apoio imediato dos diretores do CAFÉ PALHETA, que viram na iniciativa uma boa oportunidade de contribuir para animar o Carnaval Carioca. Efetivamente, o nosso Carnaval precisa do apoio e contribuição de todos, para voltar ao seu antigo esplendor, que deslumbrava turistas dos Estados e do Exterior.

Aí está uma iniciativa simpática. O povo acompanhou o carro, que fêz sucesso por onde passou. Os ritmistas e músicos foram aplaudidos pelos foliões e populares. A idéia de grandes firmas patrocinarem também o Carnaval pode pegar. Aí está um bom exemplo de quanto a iniciativa particular pode fazer pelo Carnaval.

Só Petrobrás pode importar derivados

O brigadeiro Henrique Fleiuss, Presidente do Conselho Nacional do Petróleo, atribuiu, ontem, à Petrobrás, a responsabilidade exclusiva da importação das quantidades de derivados de petróleo destinados à complementação do abastecimento nacional dêsses produtos.

Até o presente, a importação dos derivados de petróleo estava sendo realizada, como atividade acessória, pelas companhias distribuidoras instaladas no país, e em quantidades fixadas sob a supervisão do CNP. Segundo a decisão de ontem, a Petrobrás indicará essas quantidades.

A DECISÃO

E' o seguinte o texto da decisão do Presidente do Conselho Nacional do Petróleo:

"Nos têrmos da Resolução n.° 9/58 e usando dos poderes que me foram delegados na mesma Resolução pelo Plenário do Conselho, defiro as petições apresentadas pelo sr. Presidente da Petróleo Brasileiro S. A. (Petrobrás) como uma das organizações encarregadas da importação de derivados de petróleo, destinados à complementação do abastecimento nacional dêsses produtos, atribuindo-lhe a responsabilidade exclusiva e integral da importação das quantidades pela mesma indicadas, interrompendo-se para êsse fim as autorizações que vinham sendo concedidas a outras emprêsas, que hajam manifestado seu desinterêsse em cooperar na solução dos problemas de alto interêsse nacional focalizados na supra aludida Resolução n.° 9/58. Rio de Janeiro, 13 de fevereiro de 1959 — a) major brigadeiro Henrique Fleiuss — Presidente".

NOVO ADIDO INGLÊS

Procedente de Londres chegou ao Rio, por via aérea, o sr. George S. Littlejohn Cook, novo adido de imprensa da Embaixada britânica no Brasil. O sr. Cook, após dar baixa do Exército, ingressou no Foreign Office em 1946, como funcionário de carreira, tendo servido em Estocolmo, Santiago e Encarregado de Negócios na Cambódia, durante a Guerra da Indo-China.

Antes de ser designado para o Rio, o sr. Cook vinha servindo em Berna.

ESTUDANTES REUNIDOS EM FRIBURGO

A construção da sede da União Fluminense dos Estudantes é a parte principal do temário do Conselho dos Estudantes Fluminenses que, instalado ontem em Friburgo, visa ao entrelaçamento cada vez maior dos universitários fluminenses.

O Conselho está sendo realizado pela primeira vez fora da Capital do Estado, tendo sido escolhida a cidade de Friburgo em vista de ser um movimentado centro de ensino, com várias escolas superiores, e dada a colaboração oferecida pelo Prefeito do município, sr. José Amâncio de Azevedo.

ORGANIZAÇÃO DO CONCLAVE

A organização do conclave universitário ficou a cargo do secretário geral da União, universitário Malker Righi Mendes, que tem a ajudá-lo os universitários Marlene Mesquita e Vicente Paulo de Miranda, também secretários da UFF.

Costeira em greve desde a zero hora

Os funcionários da Companhia de Navegação Costeira deflagraram greve à zero hora de hoje reivindicando o pagamento de seus salários correspondentes ao mês de janeiro.

A Costeira, no entanto, anunciou que hoje mesmo iniciará o pagamento dos salários atrasados, motivo por que o Conselho de Representantes da Federação Nacional dos Marítimos reunir-se-á às 10 horas para deliberar a suspensão da greve, caso o pagamento tenha sido realmente efetuado.

OS NAVIOS

Desde a última quarta-feira as tripulações de vários navios que estavam nos portos dos Estados paralisaram seus serviços exigindo o pagamento dos salários.

Ontem mesmo, logo após receber o dinheiro do Banco do Brasil, a diretoria da Costeira determinou que os tripulantes dos navios paralisados fôssem os primeiros a receber o pagamento. Tendo recebido o pagamento de seus salários, os tripulantes do Rio Mossoró e do Rio Miranda, que estavam paralisados em Pôrto Alegre, telegrafaram à Federação Nacional dos Marítimos pedindo autorização para iniciar viagem.

AS 9 HORAS

A diretoria da Costeira comunicou à Federação Nacional dos Marítimos que iniciará, hoje, às 9 horas, o pagamento dos funcionários, lançando um apêlo para que não fôsse deflagrada.

O Conselho de Representantes da Federação Nacional dos Marítimos, em reunião realizada ontem à tarde, resolveu, porém, manter a ordem de greve, suspendendo-a, apenas, depois que seja efetuado o pagamento dos salários atrasados.

REUNIÃO CLÍNICA NO HSE

Os Serviços de Clínica Médica e Dermatologia do Hospital dos Servidores do Estado promoverão, na próxima quarta-feira, dia 18, uma sessão clínica, a realizar-se das 10 às 12 horas, no anfiteatro do 10° andar do edifício-sede daquela instituição. Frequência livre. Os trabalhos obedecerão à seguinte ordem do dia: 1) Diabetes insípidus — drs. Fausto Brenner e José Procópio do Vale; 2) Sífilis secundária simulando linfosarcoma — drs. Isaac Gabay e Mário Rutowistsch; 3) Diverticulite intestinal recidivante. Problema terapêutico — drs. Emílio Medauar e Rui Porciuncula; 4) Coma diabético. Intoxicação pela administração do potássio? — drs. Anuar Lauar e José Procópio do Vale.

AUMENTE SUAS VENDAS ANUNCIANDO NA
Rádio Brasil Central
Fundação Coimbra Bueno, pela Nova Capital do Brasil
Avenida Anhanguera, 20
GOIÂNIA — GOIÁS

Um Rádio de Classe na Capital de Minas...
RÁDIO MINAS
A Emissora do Lar — Em 1.080 Kilociclos —
O veículo ideal para sua promoção de vendas!
REPRESENTANTES NO RIO:
J. M. FERREIRA REPRESENTAÇÕES
FONE: 42-7837

IPASE
H. S. E.
MUDANÇA DE TELEFONE
AVISO

O Chefe da Divisão Administrativa do HOSPITAL DOS SERVIDORES DO ESTADO leva ao conhecimento dos interessados que, a partir das 14 horas de sábado, dia 7 do corrente, por motivos de ordem técnica ditados pela COMPANHIA TELEFÔNICA BRASILEIRA, o telefone da rêde geral terá seu número alterado de 43-8844 para 23-8000.

a) CARLOS AUGUSTO DE CAMPOS
Chefe substituto

ASTROLOGIA — Prof. Mirakoff

Contrate Casamento

HOJE, dia 14. — De manhã pode iniciar viagem e também contratar casamento. Hoje no turfe as duplas 14, 23 e 34 serão as mais indicadas. Os números 1, 4, 5 e 8 também serão de bons augúrios. Na Loteria Federal os números 7.714 e 8.117 serão de bons vaticínios.

ACONTECERÁ HOJE AO LEITOR:

Seguem-se as possibilidades felizes, ou não, de hoje, com horas e números promissores para os leitores nascidos em quaisquer dia, mês e ano dos períodos abaixo:

PARA OS NASCIDOS

Entre 29 de dezembro e 20 de janeiro (Capricórnio).
Versatilidade, apreensões e negócios insolúveis e dificuldades financeiras. 14, 16 e 18; 14, 16 e 31 (horas e números).

Entre 21 de janeiro e 18 de fevereiro (Aquário).
Dúvida, vacilação, inconstância e confusão psíquica e perigo de rompimentos de amizades. 5, 6 e 8; 32, 34 e 35 (horas e números).

Entre 19 de fevereiro e 20 de março (Peixes).
Manhã promissora, com realizações de pequena monta; a tarde será duvidosa. 10, 11 e 12; 13, 20 e 21 (horas e números).

Entre 21 de março e 20 de abril (Aries).
É preciso não ter indecisões, porque a tibieza poderá ser prejudicial. 13, 15 e 16; 22, 24 e 21 (horas e números).

Entre 21 de abril e 20 de maio (Touro).
Probabilidades de gripes, dôres de cabeça e indisposição. 8, 18 e 19; 26, 27 e 28 (horas e números).

Entre 21 de maio e 21 de junho (Gêmeos).
Pequenas possibilidades sociais. Saúde abalada, com dificuldades respiratórias. 20, 21 e 22; 33, 43 e 58 (horas e números).

Entre 22 de junho e 22 de julho (Câncer).
Recebimentos, notícias agradáveis e projetos grandiosos. 1, 2 e 3; 10, 20 e 30 (horas e números).

Entre 23 de julho e 23 de agôsto (Leão).
Dia vitorioso, com lucros e projeção de amigos influentes. 10, 23 e 24; 37, 41 e 51 (horas e números).

Entre 24 de agôsto e 22 de setembro (Virgem).
Incertezas e hesitações. A noite será melhor. 20, 21 e 22; 123, 537 e 627 (horas e números).

Entre 23 de setembro e 21 de outubro (Balança).
Dia de maus presságios. Negócios periclitantes e encontros desagradáveis. 7, 17 e 23; 24, 48 e 50 (horas e números).

Entre 22 de outubro e 22 de novembro (Escorpião).
Desastres sentimentais e apreensões. 8, 17 e 18; 14, 53 e 54 (horas e números).

Entre 23 de novembro e 21 de dezembro (Sagitário).
Possibilidades felizes de novas amizades. Disposição aventureira. Persistência de propósito. 13, 16 e 18; 14, 23 e 34 (horas e números).

ARTES — Antônio Bento

Iberê Camargo na União Pan-Americana

CONVIDADO há tempos para expôr, na Galeria da União Pan-americana, em Washington, Iberê Camargo atendeu à solicitação, enviando para lá quase todos os seus quadros disponíveis. A Divisão Cultural do Itamarati pagou as despesas de transporte e de seguro, tornando possível a mostra. De Poços de Caldas, onde o pintor se encontra passando o verão, recebo um postal seu, adiantando que a exposição de suas telas (mais de vinte) será inaugurada em começos de março próximo, segundo a comunicação que lhe acaba de ser feita da capital norte-americana.

Recebo com prazer a notícia, pois Iberê Camargo é hoje um dos nossos pintores mais importantes. Em sua última exposição, na Galeria "Géa", alguns de seus quadros colocaram-no no número reduzido dos nossos mestres modernos. Um dêsses quadros ("Os Carretéis") é uma obra notável.

LONGE do calor do Rio, nas montanhas agradáveis de Poços de Caldas, Iberê Camargo está pintando com entusiasmo. Fêz algumas paisagens e uma nova série vai surpreender-nos com "Mesa e carretéis", voltando assim oportunamente ao tema de sua obra do ano passado.

Reúnem-se os críticos de arte

NO 11º ANDAR da ABI, estiveram em reunião os membros da Associação Brasileira de Críticos de Arte, filiada à AICA, órgão internacional criado sob o patrocínio da UNESCO. Trataram os críticos brasileiros dos assuntos referentes à participação nacional nos próximos Congressos de Nova Iorque e Brasília, os quais deverão ser realizados, respectivamente, nos meses de maio e setembro dêste ano.

O Congresso de Brasília terá o patrocínio do Itamarati, devendo reunir quarenta críticos de arte e figuras de renome internacional, entre os quais André Malraux, Sir Herbert Read, Lionello Venturi e J. J. Sweeney.

Inscrições para o "Salão da Estrada"

AS INSCRIÇÕES para o "Salão da Estrada" se encerrarão no próximo dia 14 de março. Os trabalhos deverão ser enviados à Avenida Marechal Câmara, 314, Edifício do Departamento Nacional de Iluminação e Gás, onde se encontra funcionando a Escolinha de Arte do Brasil. Os nomes dos integrantes da comissão julgadora serão conhecidos ainda êste mês.

Filmes de Arte

A DIRETORIA do Círculo de Amigos da Arte convida os sócios para a projeção de filmes de arte, sob os auspícios da Embaixada Francêsa, a ser realizada, às 21 horas, do dia 19, na União das Operárias de Jesus, Praia de Botafogo, 522, no Mourisco.

Henry Moore no Pôrto

PÔRTO, 13 — (ANI) — Depois de haver estado exposta, em Lisboa, no Palácio Foz, durante uma quinzena, a obra de escultura do artista inglês Henry Moore é apresentada na Escola Nacional de Belas Artes, por iniciativa do Secretário Nacional da Informação.

Artistas portuguêses em Paris

PARIS, 13 — (ANI) — Portugal está representado na IV Exposição do Clube Internacional Feminino que amanhã é inaugurada no Museu de Arte Moderna, de Paris, por diversas artistas, entre elas Menez Ribeiro da Fonseca, Teresa de Sousa e Albertina Mântua.

O pintor Iberê Camargo

Zacarias Com Novos Prêmios
Cronistas e Críticos de Arte Votaram em "Butterfly"

SOCIEDADE — Alil Pélia

Srta. Daisy de Aquino Corrêa: foi quem movimentou o "Baile dos Cartolas"

AINDA nos ouvidos os sons dos tamborins e cuícas. Recordações do "Meu Carnaval" vão se somando, num desfile expressivo de côres e fantasias que passaram diante de nossos olhos durante quatro dias. E às teclas se somam novos "flashes" momescos.

1º) — Ao pedido dos campeões de carnaval soma-se o meu: o sr. Sá Freire Alvim marcará um tento à frente da Prefeitura, autorizando o desfile dos primeiros classificados, pela Avenida Rio Branco, na noite de sábado da aleluia. Nada mais injusto que o público que não pôde permanecer até às 7 horas da manhã nas ruas fique privado de ver a beleza das evoluções da Portela, Salgueiro e Império Serrano, um dos mais belos espetáculos da grande festa popular. E será uma forma de homenagear aquela gente simples que durante meses prepara sua escola e seu rancho para incentivar a alegria carioca.

2º) — Antes do Baile de Gala do Municipal também eu julgava que o mesmo deveria se transferir para outro local, em respeito ao nosso maior teatro. Mas diante da beleza e do bom gôsto observado nos mínimos detalhes, justifico plenamente a dúvida que permanece na mente do sr. João de Lima Pádua: ser ou não realizado em 1960 o baile naquele local? A transferência não acarretaria uma queda vertical no comparecimento e na qualidade das fantasias concorrentes?

3º) — Já o sr. Oscar Orstein e a direção do Copacabana Palace não têm nenhuma dúvida: o sucesso do sábado deverá se repetir no próximo ano, com outro baile de luxo e bom gôsto.

4º) — Além das presenças ontem assinaladas no baile do Municipal, anotei ainda o embaixador Negrão de Lima, sempre sorridente e elegante; as sras. Lúcia Stone e Glória Drumond

Atriz Lúcia Bosé: desmentido de divórcio foi violento

Sued, no camarote do sr. Guilherme da Silveira Filho, o sr. Jorge Guinle, que não deixava de acompanhar as evoluções da srta. Norminha Primo; casal Celmar Padilha; srtas. Vânia Junqueira e Teresinha Morango; sr. João Neder; sr. Gilberto Carvalho brincando com a srta. Tânia Ferraz; o cônsul Vitor de Carvalho (Marcos André) anotando tudo num caderninho e trocando opiniões com seu companheiro de carreira Rui Melo Teixeira; sr. Rui Sena (recém-chegado dos "States"); sra. Niomar Muniz Sodré, falando da decoração; sr. Aloísio Clark Ribeiro e ministro Pascoal Carlos Magno.

5º) — Um grupo enorme de turistas do navio "Brasil" sambava pelo salão, enquanto as portenhas Raquel Bustos e Maria Del Pilar Zeneba integravam um conjunto de srtas. compostas de Mary Deeps, Ana Maria Carneiro, Mariana e Glorinha Chaves.

6º) — "Os inimigos do caju", a carnavalesca festa realizada na têrça-feira, na californiana mansão do sr. Mariozinho de Oliveira, em Teresópolis, contou com a participação dos srs. Jorge e Otavinho Guinle, casal Joaquim Monteiro de Carvalho, casal Carlos Lôbo, sr. e sra. Carlos Niemeyer, sr. e sra. Carlos Peixoto, sr. e sra. Paulo Andrade Lima, sr. Luís Seixas (acompanhado do manequim Christie) e sr. Floresta de Miranda (que não dirigiu porém o trânsito da festa).

7º) — Ainda na têrça-feira tivemos o carnaval do Caiçaras, onde as srtas. Gilda Leyroud, Marília Maurity, Mirian Metiolara, Lília Paiva davam a nota da nova geração. Pelas mesas, mas não menos animados, tivemos o casal Leôncio de Andrade e os srs. Artur Seixas, Cláudio Estêves e Acelino Silveira Pessoa (o 1º secretário também colaborava com a organização e já ontem partiu para Roma). No jardim, os cronistas José Alvaro e João Resende se faziam acompanhar, respectivamente, das srtas. Leila Rasteli Ramos e Ann Merril.

8º). — Tradicional, o baile do Jóquei Clube levou até a sede da Avenida uma animada noitada momesca.

9º) — O maior folião do Baile de Quitandinha foi o sr. Fernando Boscoli (sempre acompanhado da srta. Leni Carneiro) e por isso ganhou uma viagem à Argentina.

10º) — Uma tribo de 12 índias (tôdas cariocas), entre as quais figurava a srta. Regina Rosemburgo, brincou o carnaval em Caxambu.

11º) — Esta vai em primeira mão: a sra. Madalena Santos, que se classificou em terceiro lugar no baile do Copa, receberá como prêmio um vestido de Jacques Heim. Portanto, ao contrário do que foi noticiado pelos jornais, "Cleópatra" foi premiada.

12º) — O sr. Zacarias do Rêgo Monteiro, além da viagem à Europa, recebeu dois prêmios extra, que lhe serão entregues na segunda-feira, na "Maison Jacques Heim", da Mesbla: um isqueiro de ouro, oferta do joalheiro H. Stern, e uma bandeja de prata da "Snob Antiguidades".

13º) — Para os que não tiveram oportunidade de apreciar a fantasia da sra. Madalena Santos ("Ninotchka") e a decoração do Teatro Municipal, poderão fazê-lo hoje, das 20 às 23 horas.

14º) — No "Baile do Cartola" (êste ano mais fraco do que nos anteriores) quem dominava era a srta. Daise de Aquino Correia (numa tirolesa, para não fugir à moda).

15º) — Ao encerrar meus "flashes" carnavalescos não posso deixar de ressaltar que o carnaval de salão estêve à altura da tradição foliônica do carioca. Dizer o contrário é negar a realidade dos fatos. Nas ruas, bastaria o desfile das Escolas de Samba para justificar tudo que já foi dito. Mas não poderia terminar sem novamente focalizar aqueles que mais colaboraram para o brilhantismo geral: srs. Sá Freire Alvim e João de Lima Pádua (Teatro Municipal), Oscar Orstein, Jorginho Guinle e Jane Mansfield (Copacabana Palace), Salomão Saadi (Monte Líbano), as rainhas de ébano das Escolas de Samba, o gordo Abrahão Haddad (Rei Momo) e tantos heróis anônimos.

RAPIDAS NOTICIAS

PARA se restabelecer dos dias momescos, o sr. Jorginho Guinle fugiu para Teresópolis.

•

A MANEQUIM Geórgia não esconde seu propósito de candidatar-se ao título de Miss Distrito Federal. Está escolhendo o clube, para a inscrição.

•

DOIS desmentidos da atriz Lúcia Bosé: não pensa em se desquitar do toureiro Dominguin e não tem nenhum plano para voltar ao cinema italiano. "Por enquanto só penso em retornar à Espanha".

•

POR hoje é só. Ainda em primeira mão posso informar que o crítico de arte Antônio Bento e os cronistas sociais Ibrahim Sued e Gigi Cassini votaram em Lili Marlene (Madame Butterfly) para o primeiro lugar feminino de originalidade, no Baile de Gala.

Sra. Ivone Lopes: carnaval serviu para descansar em Cabo Frio, longe dos ruídos momescos

REGISTRO

ANIVERSARIOS

FAZEM ANOS HOJE:
SENHORES
Guedes de Miranda, Gustatavo Feijó, Newton Rocha, Nóvio Marcelo Metropoli, Artur Sobral, Antônio de Sá Leite, Manuel Crisóstomo de Carvalho, Valter Soares Pacheco, Antônio Marques da Costa Ribeiro, engenheiro Luís Rocha Filho, José Humberto Pinheiro Assunção, Anísio de Alcântara Rocha, Luís Gonzaga Lins, João da Costa Marques, Hugo Teixeira Novais, Mário Barreto França, José Ferreira Machado, Mário Guedes da Silva Rocha, Rubens Reis de Andrade, Francisco Neto, Vicente Goiano, Júlio Veloso de Castro, Paulo Dubois, Geraldo de Azevedo Cunha, Júlio Barbosa Matos, Alvaro de Oliveira Ribeiro, Elpídio Reis, José Wamberto, diplomata Osvaldo Tavares, Manoel Freitas da Silva Lessa, Joaquim Campos, Solon Botelho, Osvaldo Duarte Nunes, jornalista Américo Lacombe, eng. Adolfo Almieda de Aguiar, diretor do Departamento de Estradas de Rodagem do Distrito Federal, Floriano da Rocha Medrado, jornalistas Luciano dos Anjos, Garcia Bueno Brandão, Paulo Duboc, Júlio Veloso de Castro e Nei Peixoto do Vale, chefe do Dep. de Relações Públicas da Esso Standard do Brasil.

A data de hoje registra a passagem do aniversário natalício do nosso prezado colega de imprensa Francisco Neto, funcionário do Ministério da Agricultura e presidente da Liga Nacional Progressista Suburbana, que será alvo de várias homenagens dos colegas, amigos e admiradores.

Está aniversariando hoje o jovem Francisco Diniz Cravo, juntamente com o seu avô, que por isso oferece uma lauta mesa de doces aos amigos na Rua Alvaro de Miranda, 439.

Everardo, filho do casal Mário Matos e senhora Anita Ferreira Matos.

SENHORAS:
Está aniversariando hoje a nossa companheira Ivone Morais de Pinho, contadora do DIARIO CARIOCA. Ivone receberá nesta data as merecidas homenagens dos seus colegas e dos amigos que soube fazer em tôdas as seções do DC.

NASCIMENTOS

Nelson — O sr. Nelson Adorno Figueiredo e a sra. Maria Eugênia de Oliveira Figueiredo participam o nascimento de seu filho Nelson.

VIAJANTES

A bordo do "Vera Cruz", que já se encontra em viagem para o Brasil, deverá chegar a esta Capital no próximo dia 17 a pintora portuguêsa sra. Maria das Dores de Noronha, que aqui vem para pintar os retratos do presidente Juscelino Kubitschek e das Embaixatrizes dos países credenciados junto ao Govêrno brasileiro. A sra. Maria das Dores de Noronha, que é sobrinha do sr. Carlos Pereira, presidente das Indústrias Químicas S. A., fará na Casa do Pôrto, a convite de sua diretoria, a primeira exposição de retratos. A consagradora pintora que nos visitará é, também, especialista na restauração de quadros antigos, tendo feito, nesse gênero, interessantes trabalhos em Lisboa, Paris e Roma.

Isolda Loureiro vai ser a "Nora" da "Casa de Bonecas", de Ibsen, pelo Teatro da Praça

TEATRO — Paulo Francis

Irlandeses e Diversas

SEAN O'Casey ainda não morreu, apesar de já ter ultrapassado os setenta anos. Sua obra quase não é mais encenada, depois de ter gozado de grande prestígio na Broadway. O'Casey escreveu e escreve livros de memórias (cinco já foram publicados), queixa-se amargamente dos críticos que lhe são contrários, canta as glórias da União Soviética e diverte seus leitores com seu estilo proletário, proletário mas que possui a melodia de um Shakespeare, do Shakespeare que foi seu guia espiritual, quando êle era um jovem subnutrido e semi-alfabetizado numa "cabeça de porco" em Dublin.

A personalidade de O'Casey é fascinante, apesar de seus desvarios: muitos intelectuais não lhe perdoam um ataque malicioso a George Orwell, em que O'Casey diz que Orwell, ao pressentir sua morte, quis arrastar o mundo com êle, escrevendo "1984". E há um trecho em suas memórias onde êle se gaba de haver expulsado de sua casa uma mulher que havia "inventado" a existência de campos de concentração na União Soviética.

O'Casey possui, entretanto, uma simpatia pelo povo, uma eloqüência na descrição dessa simpatia, um senso cômico dessa simpatia, e dotes dramáticos realistas, que o colocam numa classe à parte entre os dramaturgos contemporâneos. O diabo é que essas qualidades invariàvelmente se diluem em tradução, como se pode notar na versão de Manuel Bandeira de "Juno And The Paycock", que o Teatro de Arena de São Paulo encenou.

O TALENTO de O'Casey também se estende à narrativa, à invectiva. E' uma pena que não tenhamos, aqui, maior contato com sua obra, que é negligenciada por empresários e tradutores, em parte, talvez, devido às dificuldades que mencionamos. Peças como "Juno And The Paycock" e "The Plough And The Stars" são clássicos da comédia moderna, sem falar de dramas como "The Silver Tassie" (uma incursão de O'Casey no expressionismo).

O teatro irlandês, através de O'Casey, Synge e Paul Vincent Carrol dominou a crítica inglêsa e americana, durante a primeira metade do século vinte, trazendo uma espécie de renascença da linguagem à árida literatura dramática que conhecemos. Isto se deve talvez ao fato de que a Irlanda é um país cuja cultura (no sentido mais amplo do têrmo) não tenha ainda sido invadida pela mentalidade industrial dos países mais adiantados de língua inglêsa. Mas é claro que também há outras explicações inexplicáveis para o talento dêsses escritores.

O TEATRO Brasileiro de Comédia começou a ensaiar "Senhorita Júlia", de Strindberg, com Teresa Raquel e Felipe Wagner nos protagonistas. A direção é de Alberto Daversa.

ISOLDA Loureiro será, provàvelmente, a protagonista ("Nora") de "Casa de Bonecas", de Ibsen, no Teatro da Praça, sob a direção de Geraldo Queirós. A tradução é de Brutus Pedreira, ou seja, uma garantia de fidelidade ao dramaturgo.

* * *

O TEATRO do Rio adiou a estréia de "A Onça e o Bode", de Cleber Fernandes, para 3 de março.

* * *

RUTH Ford, a intérprete que criou a protagonista "Requiem For A Nun" (Requiem Para Uma Prostituta), de William Faulkner, na Broadway, é uma das poucas atrizes que mantêm relações com os intelectuais americanos — nos EE.UU., o divórcio entre o palco e a "intelligentsia" ainda é mais acentuado do que aqui — tendo conhecido Faulkner numa reunião na casa do crítico Lionel Trilling. Ruth Ford teve um incidente muito curioso com o poeta Dylan Thomas, hoje falecido. Dylan não podia ver mulher sem atacar. E avançou sôbre Ruth com unhas e dentes, mas esta esquivou-se com frases que, infelizmente, não posso reproduzir aqui, mas que petrificaram Dylan no meio do salão.

* * *

ERIC Bentley, depois de dirigir com insucesso a "Alma Boa de Set-Suan", de Brecht, "fora" da Broadway, parece ter sumido de circulação. Não mais ensina literatura dramática na universidade de Colúmbia e deixou sua coluna no "New Republic". E' provável que esteja escrevendo um livro.

AUMENTO DE CAPACIDADE DO TRANSPORTE FERROVIÁRIO

Um trabalho de pesquisa de mercado levado a efeito pela Rêde Ferroviária Federal propiciou às estradas que lhe são subordinadas contratos de transportes num total de 863.500 toneladas entre matéria-prima e produtos acabados.

Por outro lado, com as medidas administrativas e de técnica operacional que pôs em prática, a Rêde Ferroviária recapturou para suas ferrovias clientes que se haviam afastado e conquistou maior número de usuários, em razão da crescente regularização que o transporte ferroviário passou a oferecer.

Uma decorrência dessa melhoria geral observada nas estradas da RFF está no escoamento rápido das safras agrícolas nas zonas vitais de produção e de consumo, concorrendo para a regularidade do abastecimento.

Eleva-se a 32,18 bilhões de cruzeiros o montante destinado pela Rêde Ferroviária ao reaparelhamento de suas estradas.

A aplicação racional dêsses recursos tem como objetivo aumentar a capacidade de transporte dentro de um sentido econômico, aliada a uma eficiência de serviços que possibilite a contenção dos «deficits».

FRED'S lança mais uma atração internacional
LONNIE SATTIN
ESTRÉIA: DIA 16
Reservas: 57-9789
AVENIDA ATLÂNTICA, 1020

Trabalhos adiantados na Usina da COSIPA

As providências para a instalação do maior parque siderúrgico paulista, na baixada santista, em Piaçaguera, próximo a Cubatão, estão sendo executados de modo auspicioso, graças ao apoio da opinião pública, particulares e dos Governos Estadual e Federal.

O capital da COSIPA já foi todo subscrito: 2 bilhões de cruzeiros, sendo interesante destacar que, nesse capital, prepondera a iniciativa particular. O Estado, aliás, possui minoria no volume total das ações da COSIPA.

FINANCIAMENTO

Quanto à aquisição dos vultosos equipamentos para a usina, no estrangeiro, será feita por meio de financiamentos, já obtidos nos Estados Unidos e na Europa.

No momento, o pessoal técnico da COSIPA, sob a supervisão da sua Diretoria Executiva, está providenciando, entre outras inúmeras iniciativas, a execução das obras de engenharia necessárias para a construção da usina, em Piaçaguera, destacando-se a concentração de máquinas que está fazendo todo o movimento de terraplenagem para o preparo do terreno onde serão instalados os altos fornos, aciaria, laminação, pátio de minérios, edifícios de administração, estrada de ferro, adutoras, etc.

A avenida principal, que corta o terreno da COSIPA, de oeste para leste, já foi aberta. Graças à iluminação elétrica já é possível o trabalho noturno. Seu leito e drenagem estão quase prontos e, em breve, ela será capeada de asfalto. A largura dessa avenida será de 30 metros e seu comprimento 2 quilômetros. Outras ruas, avenidas e estradas provisórias já foram abertas e o movimento humano e de máquinas, em Piaçaguera, é intenso. Edifícios provisórios para a administração, alojamentos para os operários, oficinas, almoxarifados, hospedagem etc., já foram construidos. Canais que atravessarão a área de 200 alqueires da COSIPA já estão bem adiantados e a fôrça elétrica já está sendo fornecida em tôda área da Companhia, inclusive adução de água potável.

Outras inúmeras obras estão sendo levadas avante pelo pessoal da COSIPA — pôrto, acesso viário, engenharia sanitária, sondagens do terreno, etc. — e outras serão executadas em tempo recorde.

A fisionomia do local, onde será construída a usina, modifica-se semanalmente, devido ao dinamismo reinante naquele local.

Produção brasileira de centeio e cevada

Nos últimos vinte anos, nossa produção de centeio e de cevada virtualmente duplicou, tendo tido as respectivas áreas de cultivo um desenvolvimento não menos ponderável. Entre 1938 e 1957, de acôrdo com o "Anuário Estatístico" do IBGE, a safra de centeio aumentou de 10.696 para 18.833 toneladas, e a de cevada, de 17.535 para 23.891 toneladas.

Cabe considerar que os resultados de 1957 foram os mais baixos do triênio 1955-1957; nos dois primeiros anos dêsse período, obtivemos mais de 20.000 toneladas de centeio e acima de 30.000 de cevada.

PREVISÕES

As previsões feitas pelo SEP para 1958 parecem indicar leves acréscimos em relação a 1957: 18.968 e 29.395 toneladas, respectivamente. Não se pode dizer que nossas colheitas possuam qualquer expressão em face dos totais mundiais (20 milhões de toneladas de centeio, 75 milhões de toneladas de cevada). Mesmo o incremento de ambas as culturas, em nosso país, tem sido bastante irregular, conquanto se possa verificar sua tendência ascendente. Em 1957, a área de cultivo do centeio se media por 25.705 hectares, dos quais 16.781 no Paraná (safra dêste Estado: .... 11.732 t), e a da cevada por 31.224 hectares, dos quais .... 24.410 no Rio Grande do Sul (safra gaúcha: 24.410 t.).

Na distribuição, segundo os municípios produtores, aparecem com maior destaque, quanto ao centeio, Lapa (2.400 t em 1956) e Contenda (1.200 t) no Paraná, Canoinhas (1.235 t) e Itaiópolis (1.467 t) em Santa Catarina; e quanto à cevada, Tangará (2.400 t em 1956) em Santa Catarina, Erechim (6.000 t), Getúlio Vargas (5.000 t), Guaporé (2.700 t) e Caràzinho (2.252 t) no Rio Grande do Sul.

Água Mineral: fonte (também) industrial

Cêrca de setenta Municípios brasileiros figuram nas estatísticas como produtores de água mineral (engarrafada). Os dados do SEP relativos a 1957, e que abrangem exclusivamente a produção industrializada, indicam um total de 66.787 mil litros para o conjunto do país, resultado êste um pouco inferior aos dos anos anteriores, notadamente aos do biênio 1954-1955, quando nossa produção ultrapassou a casa dos 70 milhões de litros.

Nos últimos vinte anos, consoante tabela retrospectiva publicada pelo "Anuário Estatístico" do IBGE, o volume de água mineral produzida industrialmente subiu de mais de quatro vêzes, enquanto o consumo aparente "per capita" aumentou de 0,420 para mais de um litro por ano.

PRODUÇÃO NACIONAL

Nos quadros de distribuição da produção nacional surgem em primeiro plano os Estados de Minas Gerais (19.430 mil litros em 1956), São Paulo (17.380 mil l), Rio de Janeiro (12.245 mil l), e, em plano menos destacado, o Distrito Federal (6.274 mil l) e o Rio Grande do Sul (4.792 mil l). Outros produtores em escala regular são o Paraná (1.552 mil l), Pernambuco (1.167 mil l), o Ceará (1.092 mil l), e a Bahia (1.079 mil l). Santa Catarina, Paraíba, Espírito Santo e Piauí industrializaram, durante 1956, menos de um milhão de litros.

No triênio 1954/1956, apenas 17 Municípios mantiveram sua produção média anual em um milhão de litros ou mais. Nesse período, sustentou São Lourenço o primeiro lugar com a média anual de 9.470 mil litros; em segundo se colocou o Distrito Federal, com 8.770 mil litros, e em terceiro Águas de Lindóia, com 6.610 mil litros. Outros centros importantes (média anual do triênio 1954/1956): Caxambu (5.000 mil l), Águas da Prata (5.580 mil l), Magé (3.362 mil l), Teresópolis (3.210 mil l), Serra Negra, SP (2.970 mil l), e Ijuí, RS (2.400 mil l). Podem ser ainda mencionados: Pôrto Alegre, Cambuquira, Itaperuna, RJ, Paraíba do Sul, RJ, Petrópolis, São Gonçalo, Sertãozinho, SP, e Campo Largo, PR.

Sêlo russo comemorativo do basquete

MOSCOU, 13 (FP) — Anuncia a Agência Tass que os correios soviéticos vão emitir novo sêlo, no valor de um rublo, comemorativo, segundo a Federação Russa, da vitória da equipe da União Soviética no campeonato mundial de basquetebol recentemente realizado em Santiago, capital do Chile. O referido sêlo representa um protesto contra a decisão da Federação Internacional de Basquetebol de desclassificar a URSS no campeonato, declara a agência, acrescentando que a emissão para estigmatizar mais uma vez a "injustiça" da decisão do júri internacional de Santiago que feriu a melhor equipe por se recusar a um encontro com a equipe de Formosa, "que não representa país algum".

Zózimo derrubou..

(Conclusão da 8.ª pág)

fazer tal promessa, não houve o novo jôgo.

ZÓZIMO PERDIDO

Ao optar por Zózimo, o Bangu nem assim garante a permanência do campeão do mundo em suas fileiras. Isso porque, com Gentil ou sem êle, o jogador que se transferir para o Santos, por seu turno, tudo fará para obter o seu concurso, já tendo inclusive manifestado disposição de ir à Justiça para conseguir a compra do seu passe.

EXPOSIÇÃO FLUTUANTE

A indústria japonesa em pêso vai cruzar o Oceano Atlântico, a bordo do navio "Atlas Maru", numa missão de amizade e intercâmbio comercial. Está chamando, desde já, a atenção do mundo inteiro, a gigantesca emprêsa da Exposição Flutuante Industrial do Japão, que, partindo da Capital nipônica, aqui aportará no próximo dia 17 de fevereiro, para um estágio de cinco dias.

Pela primeira vez na história de todos os países, em matéria de divulgação e turismo, se realizará essa exposição-feira, na qual serão mostrados ao público, produtos essenciais, dos quais muitos serão postos a funcionar com a presença dos visitantes.

DR. BOAVISTA NERY
CLINICA MEDICA
RUA ALVARO ALVIM 21
14.º and Sala 1 406 — Terças, Quintas e Sábados das 14 às 16 hs — Tel: 52-0150
Residência: Tel.: 26-6888

CHEGOU AO RIO REPRESENTANTE DA INDÚSTRIA RELOJOEIRA SUÍÇA

Procedente de Zurich, Suíça, chegou a esta Capital o sr. Philippe Braunschweig, vice-presidente executivo de Le Porte-Echappement Universel S. A. Este ilustre representante da indústria relojoeira suíça viajou em companhia do sr. R. D. Clark, do Centro de Promoção de Incabloc para a América do Sul, e está realizando longa viagem através dos países americanos. Durante sua permanência nesta cidade o sr. Braunschweig oferecerá uma conferência à imprensa e estabelecerá contato com figuras representativas do comércio relojoeiro local. Na foto, o sr. Philippe Braunschweig ao descer as escadas do avião.

IPASE

DEPARTAMENTO DE PREVIDÊNCIA

AUMENTADAS AS PENSIONISTAS DO IPASE

Sob o título em epígrafe, vêm a imprensa carioca publicando anúncios do interêsse de dois advogados que se propõem a defender em Juízo o direito das pensionistas do IPASE à percepção, na base de 50% do salário do servidor falecido, das pensões fixadas na Lei n.º 3.373, de 12-3-1958.

A bem da verdade, cumpre ao Departamento de Previdência do IPASE trazer ao conhecimento do público em geral e das pensionistas do IPASE, em particular, que o pagamento das pensões devidas nos têrmos da Lei n.º 3.373, supracitada, já vem sendo processada normalmente, independentemente de qualquer procedimento judicial.

O retardamento na ultimação do aludido pagamento, que decorreu não só do tempo dispendido na regulamentação do aludido diploma legal, mas também da apreciação individual e revisão de cálculos de numerosos processos de habilitação de dependentes já arquivados, é que tem motivado a impetração desavisada de medidas judiciais, desnecessárias e, via de regra, onerosas para as viúvas dos servidores públicos.

Sem embargo das medidas que por certo tomará a Ordem dos Advogados do Brasil em face do processo de propaganda impróprio utilizado, reafirmo que as pensionistas não devem, por desnecessário, constituir advogado para perceberem as pensões a que têm direito.

Departamento de Previdência, em 4 de fevereiro de 1959.

a) PEDRO DUTRA NICÁCIO NETO
Diretor

SINDICATO DOS EMPREGADOS EM ESCRITÓRIOS DAS EMPRÊSAS DE NAVEGAÇÃO DO RIO DE JANEIRO

RUA DOS ANDRADAS N.º 96 — 4.º ANDAR — SALA 401
TEL.: 43-3245

EDITAL DE CONVOCAÇÃO

De ordem do senhor Presidente, fica convocada uma Assembléia Geral Extraordinária, a realizar-se na Sede do Sindicato, no próximo dia 17 do corrente (têrça-feira) em primeira e segunda convocações, às 16,00 e 18,00 horas, respectivamente, com a seguinte

ORDEM DO DIA

a) Leitura e aprovação da Ata da Assembléia anterior;
b) Bom, do aumento de mensalidades.
[illegible]
e) Interêsses gerais.

Rio de Janeiro, 13 de fevereiro de 1959.

LAERCIO BENEVIDES MACHADO
1.º Secretário

Próximos LANÇAMENTOS

FILMES PARA TODOS OS GOSTOS: OITO ESTRÉIAS

O "Quadragésimo Primeiro" produção russa com Isolda Isvitskaia e Oleg Strizhenov, "Não há Maior Amor" filme italiano com Antonella Lualdi, Gino Cervi e Franco Interlenghi, "Entre a Vida e a Morte" película americana com Dana Andrews e Linda Darnell e, "Bonequinha Chinesa", produção também americana com Victor Mature e Li Li Hua são os lançamentos da próxima segunda-feira nos circuitos dos Cinemas Plaza, Art Palácio, Azteca e Vitória respectivamente.

No circuito do Odeon teremos "Um Homem de Coragem" com Randolph Scott, nos Metro "O Rebelde Orgulhoso" com Alan Ladd e Olívia de Havilland, no Roial, "Os Três Amores de Lola" com Agustin Lara e, no circuito do Pathé, a produção francesa "Ao Sul do Sahara", com Gianna Maria Canale, Erich Von Strohein e Jean Claud Pascal.

FILME PREMIADO EM CANNES

O "Quadragésimo Primeiro", cujo lançamento se dará no cinema Plaza, é um filme russo em technicolor premiado no Festival cinematográfico de Cannes. Comovente história de amor durante a Revolução comunista que abalou o mundo. Produção da "Mosfilm" dirigida por Gregori Chujrai e, distribuida pela Tabajara Films.

ELENCO GARANTE

Antonella Lualdi, Gino Cervi e Franco Interlenghi garantem o sucesso do filme "Não há Maior Amor" produção da Art Films dirigida por Giorgio Bianchi cujo lançamento se dará no circuito do cinema Art Palácio. Drama de uma mulher impedida de ser mãe. A canção do mesmo nome que é o fundo musical do filme (autoria de Roman Vlad) vai agradar.

É ELETRIZANTE

"Os cinqüenta minutos mais tensos de tôda a história do cinema" é como os críticos cinematográficos se exprimem a respeito de "Entre a Vida e a Morte", atração da próxima segunda-feira no circuito do cinema Azteca. A coragem e o sangue frio de um homem salva dezenas de pessoas de morte certa num desastre de avião. Excelente o desempenho do ator Dana Andrews.

AMOR DE GUERRA

Em plena guerra (invasão japonêsa da China) um pilôto americano vive com uma chinesa uma deliciosa história de amor. Ambos morrem mais permanece Shino-Me, filha de ambos. Li Li Hua, vive o papel da espôsa de Victor Mature, o aviador. Sua interpretação vai deixar boas recordações.

"SUSPENSE"

A foto acima é uma cena de "Entre a Vida e a Morte", um filme que representa cinquenta minutos de "suspense". Nos principais papéis, Dana Andrews e Linda Darnell

São Lourenço
HOTEL AVENIDA
Tratamento excepcional. Asseio rigoroso. Ambiente familiar. Colchão de molas. Otimos apartamentos. Campainha elétrica em seus aposentos. Conforto sem luxo. Perto do parque das águas. Preços módicos. Inf. pelo telefone 46-7354 nesta, com dona Silvia Pereira, ou, em São Lourenço, pelo telefone 213, com Mário Cordeiro da Silva.

o carioca RECLAMA

MATO É MATO

Um dos diretores da «SAL» solicita, por nosso intermédio, às enxadas do DLU, o especial obséquio de procederem a uma capina em regra nas Avenidas Alexandre Ferreira, Lineu de Paula Machado e Rua Sacopã. As referidas vias ficam na Lagoa.

ÓTIMA PARA SE CAIR

Carta de leitor nos diz que a PDF abriu uma vala de 30 metros aproximadamente, na Rua Comendador Lage, para efetuar a substituição de manilhas. Desprotegida e sem qualquer sinal advertente do perigo que oferece, a referida vala tem sido muito usada para provocar quedas espetaculares dos moradores da Ilha de Paquetá.

CHAPA-BRANCA

Retirado o fone do gancho, a coluna anotou: «Chapa-branca 9-82-45, segunda-feira, dia 9, às 18 horas, na Avenida Bartolomeu Mitre, conduzindo foliões».

BOIA BÔBA

«A boia da caixa da residência nos fundos da Rua Carolina Machado, 1.532, Bento Ribeiro, não funciona. Em conseqüência, a água, cheia a caixa, escapa pelo «ladrão», num flagrante desperdício do que nos é tão difícil» — escreve-nos um morador do populoso bairro da Central.

Aguardando resposta

"DESGOVÊRNO"

Publicado em 19-12-58 e remetido ao general Amauri Kruel: «Malandros e desocupados fizeram, da Praça dos Governadores, seu ponto ideal de encontro. Em conseqüência, abusos de tôda espécie ali se praticam, tornando o local proibitivo para as famílias».

"INTRANSITABILIDADE"

Publicado em 19-12-58 e remetido ao Diretor do Departamento de Obras da PDF: «Está mais do que péssimo o estado de conservação da Estrada «Marechal Rangel». A faixa onde se assentam as linhas do bonde está intransitável para os demais veículos».

"MAIS UM"

Publicado em 20-12-58 e remetido ao Diretor do Departamento de Concessões da PDF: «Na linha de ônibus «Coelho Neto-Castelo», via Jacaré, sempre cabe mais um. Daí, excesso de lotação. Ganância desenfreada!».

Prestigie as Sociedades Amigos dos Bairros

Queixas e reclamações para esta seção deverão ser remetidas para o Departamento de Promoção e Vendas do DIARIO CARIOCA — Avenida Rio Branco, 25, 2.º, sala 207, ou através do telefone: 23-3662. De segunda a sábado, às 9,05 horas, ouça pela Rádio Mayrink Veiga, em 1.220 quilociclos, a transmissão das queixas aqui publicadas, que são também remetidas às autoridades competentes.

GRANDE HOTEL ESTORIL
VITÓRIA — E. E. Santo
O maior, o mais luxuoso e o mais moderno Hotel do Estado
End tel. — ESTORIL

SÃO JOSÉ DOS CAMPOS — CAMPOS DE JORDÃO —
Ônibus diários e diretos para São José dos Campos e dando ligações com Campos de Jordão. Admire o progresso de São José e goze as delícias de Campos de Jordão.
Informações e venda de passagens — Estação Rodoviária — Praça Mauá — (balcão da administração: Tel. 23-3414) Em São José dos Campos — Bar Santa Helena — Rua 15 de Novembro 112 — Tel.: 442. Aceitam-se encomendas e alugamos ônibus especiais.

CARTAZ

TEATROS

DE BOLSO — 27-3122 — 'Pedro Mico' Sábados às 20.30 e 22.15 horas. Vesperais às quintas e domingos às 17 horas.
CARLOS GOMES — 22-7581 — "Tem Mulher? To lá" — às 21 horas. Vesperais às quintas e domingos às 16 horas.
COPACABANA — 57-1818 — 'Gigi' às 21.30 horas — Vesperais às quintas e domingos às 16 horas.
DULCINA — 42-5817 — 'A Compadecida' às 21 horas. Vesperais às quintas e domingos às 16 horas.
JARDEL — 27-8712 — "Carnaval de Bambolê" às 20.15 e 22.15 horas. Vesperais às quintas e domingos às 16 horas.
GINASTICO — 42-4521 — 'Vestir os Nus' às 21 horas. Sábados às 20 e 22 horas. Vesperais às quintas e domingos às 15 horas.
JOÃO CAETANO — 43-4276
LEME — [illegible]
MAISON DE FRANCE — 52-8896 — 'Antes da Missa' e 'A Idea' às 21.30 horas.
MESBLA — 22-7022 —
[illegible] — [illegible]-6103
PRAÇA — [illegible] — "A Família Brownie" [illegible] às quintas, sextas, sábados e domingos às 21.30 horas. Vesperais aos domingos às 15 horas.
R[illegible] — [illegible] — 'Um Momento de Baby Doll' às 20 e 22 horas. Vesperais às quintas e domingos às 16 horas.
REPÚBLICA — 22-0271.
S. JORGE — 45-9051 — 'Os Inimigos não mandam flores' às 21 horas.
SERRADOR — 42-6422 — 'Me dá um Cheirinho' às 21.15 horas. Vesperais às quintas e domingos às 16 horas.
TABLADO — 26-4555 —
TIJUCA — 28-1059 — 'O Pescador Aventureiro' aos domingos às 10.30 da manhã.
ZAQUIA JORGE — 'Esta Sobrando Mulher' às 21 horas. Vesperais às quintas e domingos, às 16 horas.

CINEMAS

Lançamentos

A NOITE DE NUPCIAS (Tradita) — Italiano. Dirigido por Mario Bonnard. Com Brigitte Bardot, Lucia Bosè, Pierre Gressoy. Drama. Nos cinemas: Azteca, Arte-Palacio, Riviera, Eskye Meier e Rosario. Proibido até 10 anos. Horarios 2 — 4 — 6 — 8 e 10 horas.
SO' FICOU A SAUDADE (Kings Go Forth) — Americano. Dirigido por Delmer Daves. Com Frank Sinatra, Tony Curtis, Natalie Wood. Nos cinemas, Presidente, São Luiz, Rex, Carioca, Rian, Coliseu, Leblon. Horarios: 1,20 — 3,30 — 5,40 — 7,50 e 10 horas. Proibido até 10 anos.
TRES ENCONTROS COM O DESTINO (In Love And War) — Americano. Dirigido por Philip Dunne. Com Sheree North, Bradford Dillman, Hope Lange. Nos cinemas: Palácio, Roxi, Madrid, Imperator, Odeon (Niteroi). Proibido até 14 anos. Horarios: 2 — 4 — 6 — 8 e 10 horas.
COM JEITO VAI (Reprise) — Nacional. Dirigido por J. B. Tanko. Uma realização de Herbert Richers. Com Renato Restier, Anilza Leoni, Grande Otelo, Carequinha e Fred, Costinha. Em numeros musicais: Cauby Peixoto, Ivon Cury, Emilinha Borba. Nos cinemas Royal, Rio Branco, Regência, Paraiso, Livre.

CENTRO

CINE MESBLA — 22-7720 — Cinema de Arte. 'O General do Diabo' (Des Teufls General). Segunda semana. Alemão. Dirigido por Helmut Kautner. Com Curd Jurgens, Victor de Kova e Marianne Koch. Drama. Diariamente, às 21 horas, no edificio da Mesbla (11º andar). Quintas, sabados, domingos e feriados vesperais às 17 horas. Proibido até 18 anos.
CINEAC TRIANON — 42-6024 — Sessões passatempo.
CAPITOLIO — 22-6788 — "Sessões Passatempo".
COLONIAL — "Dominio do Terror".
ESTACIO DE SA — 32-2923 — "O Monstro Que Desafiou o Mundo".
FLORIANO — 43-6074 — "Chuvas de Balas".
FLUMINENSE — 23-1404 — "Rebelião na India".

Solicitamos aos srs. exibidores a gentileza de atualizarem as programações e mudanças de filmes escrevendo ou telefonando para Gilvan Gênio, Av. R. Branco 25. Telefone 23-3239, das 13 às 17 horas.

IDEAL — 42-1218 — "A Mais Bem Despida".
IMPERIO — 22-9348 — "Conflitos da Carne".
MARROCOS — 22-7979 — "Samba na Vila" e "Ases da Tempestade".
METRO PASSEIO — 22-6141 — "Gigi". Segunda semana.
ODEON — 22-1058 — "A Lei da Montanha". Proibido até 14 anos.
PALACIO — 22-6836 — "Três Encontros Com o Destino".
PATHE' — 22-8795 — Fechado.
PLAZA — 22-1097 — "Dominio do Terror".
PRESIDENTE — 42-7128 — "Só Ficou a Saudade".
REX — 22-6327 — "Só Ficou a Saudade".
RIVOLI — "Grandes Manobras".
VITORIA — "Naná". Proibido até 18 anos.
RIO BRANCO — 43-1360 — "Com Jeito Vai".
S. JOSÉ — 42-0502 — "A Lei da Montanha". Proibido até 18 anos.

ZONA SUL

ALASCA — "Naná". Proibido até 18 anos.
ALVORADA — "E' de Chuá".
AZTECA — 45-6313 — "A Noite de Nupcias". Proibido até 10 anos.
ARTE-PALACIO — 57-2795 — "A Noite de Nupcias". Proibido até 10 anos.
ASTORIA — 47-0466 — "O Quadragesimo Primeiro".
BOTAFOGO — 29-2250 — "Naná". Proibido até 18 anos.
CARUSO COPACABANA — "A Mais Bem Despida".
COPACABANA — 37-5134 — "Naná". Proibido até 18 anos.
FLORESTA — 26-5257 — "Mulheres Desesperadas".
GUANABARA — 26-9339 — "Londres Chama Polo Norte".
IPANEMA — 47-3806 — "A Lei da Montanha". Proibido até 14 anos.
LEBLON — 27-7805 — "Só Ficou a Saudade".
METRO COPACABANA — 37-0797 — "Gigi". Segunda semana.
MIRAMAR — "Naná". Proibido até 18 anos.
NACIONAL — 26-6672 — "E' de Chuá".
PAX — 27-6621 — "Gigi".
PIRAJA — "Três Encontros Com o Destino".
POLITEAMA — 25-1149 — "A Lei da Montanha.
RIAN — 47-1144 — "Só Ficou a Saudade".
RICAMAR — "Punhos da Vitoria".
RIVIERA — "A Noite de Nupcias" (Proibido até 10 anos).
ROXI — 27-8245 — "Três Encontros Com o Destino". Proibido até 14 anos.
S. LUIZ — 25-7459 — "Só Ficou a Saudade". Proibido até 10 anos.
CINE ROYAL — "Com Jeito Vai".

ZONA NORTE

AVENIDA — 48-1667 — "A Lei da Montanha".
AMERICA — 48-1519 — "Naná". Proibido até 18 anos.
CARIOCA — 28-8178 — "Só Ficou a Saudade".
ESKYE — 28-5513 — "O Testa de Ferro".
MADRID — 48-1184 — "Três Encontros Com o Destino".
MARACANÃ — 48-1910 — "O Gavião e a Flecha". Proibido até 18 anos.
METRO TIJUCA — 48-9970 — "Gigi".
NATAL — 48-1480 —
OLINDA — 48-1032 — "O Quadragesimo Primeiro".
TIJUCA — 48-4518 — "A Lei da Montanha". Proibido até 14 anos.
VILA ISABEL — 38-1310 —
SANTA ALICE — 38-9993 — "Naná". Proibido até 18 anos.
S. AFONSO — "Pecado da Castidade".

SUBURBIOS DA CENTRAL

ABOLIÇÃO "A Lei da Montanha". Proibido até 14 anos.
AGUA SANTA — "Feliz Ano, Meu Amor". Proibido até 14 anos.
ALFA — 26-6315 — "A Lenda da Estátua Nua".
ANCHIETA — "A Encruzilhada dos Destinos".
BELMAR — "A Lei da Montanha".
CACHAMBI — "Chuvas de Balas" Proibido até 18 anos.
BANDEIRANTES — 29-3269 — "Escravo do Amor das Amazonas".
COIMBRA — "O Camelô da Rua Larga".
CAIÇARA — "E o Bicho Não Deu" e "O Homem do Destino".
MADUREIRA — 29-8783 — "Naná".
CINE PARA TODOS — "Mare Nostrum". Proibido até 10 anos.
COLISEU — 29-9753 — "Só Ficou a Saudade".
ENGENHO DE DENTRO — 29-4136 — "O Que é Que há com Sansão?"
ESKYE — "A Noite de Nupcias".
IRAJA' — 29-8330 — "A Caldeira do Diabo".
IMPERATOR — "Três Encontros Com o Destino".
MEIER — 29-1222 — "O Filho de Monte Cristo".
MONTE CASTELO — 29-8250 — "Três Encontros Com o Destino". Proibido até 18 anos.
PALACIO VITORIA — 48-1971 — "Tres Encontros Com o Destino".
S. JOAQUIM — "Com Jeito Vai" e "Brutos em Fúria".
PADRE NOBRE — "Vamos Com Calma".
REAL — 29-3467 — "Vamos Com Calma".
RIDAN — 49-1633 — "Represália".
VAZ LOBO — 29-9198 — "O Americano Tranquilo".

SUBURBIOS DA LEOPOLDINA

BONSUCESSO — "A Lei da Montanha".
BRAZ DE PINA — 30-3489 — "O Terror do Oeste".
CARMOLI — "Tira a Mão Daí".
CENTRAL — 30-3652 — "Terras Escaldantes" e "Delegado Pistoleiro".
MURIAE — "Audazes do Circo".
SANTA HELENA — 30-2606 — "A Tarde de Touros".
LEOPOLDINA — "Sissi". Proibido até 10 anos.
MAUA — 30-5056 — "Mare Nostrum".
PALACIO HIGIENOPOLIS — "Duelo na Cidade Fantasma".
S. PEDRO — 30-4118 — "A Rainha da Babilônia".
ROSARIO — "Violetas Tragicas".
RIVOLI — "Morfina".

JACAREPAGUA

BARONESA — "Caçada Humana".
MARAJO' — "Viva Las Vegas".

BANGU

MOÇA BONITA — "Quando as Pistolas Decidem". Proibido até 18 anos.

CAXIAS

CAXIAS — "Pé na Tabua".
PAZ — "O Bamba do Regimento".
Proibido até 10 anos.
POPULAR — "O Bicho Não Deu".

TRÊS RIOS

REX — Festival.

NOVA IGUAÇU

IGUAÇU — Fechado.
IMPERIAL — "Cavalgada Para o Inferno".
NILOPOLIS — "Sem Lei e Sem Alma".
S. JORGE — "O Batedor de Carteira" e "Vida de Artista".
VERDE — "A Rainha da Babilônia".

REALENGO

SANTA CLARA — "A Casa dos Segrêdos".

ILHA DO GOVERNADOR

GUARABU — "Paraiso em Fúria".

NITERÓI

CENTRAL — Festival.
EDEN — "Tortura do Desejo".
CRILL — "A Mais Bem Despida".
ICARAI — "A Luz de Uma Ilusão".
IMPERIAL — "A Escondida".
POPULAR — "Êsse Milhão é Meu".
ODEON — "Três Encontros Com o Destino".
S. BENTO — "Duelo na Cidade Fantasma".

SÃO GONÇALO

MUTUA — "Meu Revólver Nunca Falha".

PETRÓPOLIS

ARTE PALACIO — "A Trapaça".
CAPITOLIO — Festival.
D. PEDRO — "Tortura do Desejo".
PETROPOLIS — "Férias em Paris".

MONTANDO AO "FINO"

O freio José Portilho é um dos melhores jóqueis ora atuando na Gávea. O popular "Joe" vem, semanalmente, acumulando sucessos, principalmente quando monta para o "stud" Ipiranga. Esta tarde José Portilho conduzirá a égua Dianela, cujas possibilidades de vitória são enormes na prova especial a se realizar hoje, na Gávea

BOLA SPORTSMAN FICOU À VONTADE NO PÁREO

NICE BOY CREDENCIADO PARA A TERCEIRA CONSECUTIVA

Volta a competir no derradeiro páreo da reunião desta tarde no Hipódromo da Gávea o cavalo NICE BOY credenciado por duas vitórias nas últimas exibições. Sempre evoluindo o defensor do Stud Rocha Faria, apesar de encontrar hoje uma turma bem mais forte pela frente, poderá sem surprêsa marcar seu terceiro êxito consecutivo na sua campanha. Tem ganho em tempos que o credenciam para que volte a ser apontado como um dos mais prováveis ganhadores do último páreo da reunião.

Lembretes

1.º PAREO
Bola Sportsman está num páreo à feição e leva o «Beco».
Jamborée parece ser a maior adversária da filha de Mapita.

2.º PAREO
Donatrice, com apenas 49 quilos, deve vencer a prova.
Loló, mesmo na raia leve, é a principal «inimiga».

3.º PAREO
Onaya é a fôrça destacada do páreo.
Sur Mer, tem «chance», caso se apresente firme no «canter».

4.º PAREO
Jabonina ficou na vez, pois vai leve e geralmente domina essas adversárias...
Bailarina pode formar a dobradinha.

5.º PAREO
Vaga possui ótimo exercício e vai «leviana».
Guaja de Madrid pode derrotar a pilotada de Marchant.

6.º PAREO
Campo Flor ficou com o páreo «na bôca».
Chananeco, mesmo em raia adversa, vai dar trabalho.

7.º PAREO
Xêta trabalhou bem para êste compromisso.
Karlika pode ganhar da pupila de Geraldo Costa. Esta égua já devia ter estreado e só não o havia feito em virtude de haver caído na famosa vala existente entre as pistas de grama e areia, em novembro.

8.º PAREO
Flautor tem «chance» de «enfiar» mais uma.
Kermann pode ameaçar o filho de Flauta.

Programas de amanhã e quinta na Gávea

Os programas das corridas de amanhã e quinta-feira próxima — êste último organizado ontem à tarde pela CC, estão assim constituídos:

PROGRAMAS

Corrida de amanhã

1º Páreo — às 15,00 horas — 1.300 metros — Cr$ 60.000,00.

	Ks.
1—1 Cacife, M. Silva	60
2—2 Bergerac, P. Fontoura	54
3—3 Hurding, I. Amaral	60
4 Massacre, I. Souza	52
4—5 Chileno, U. Cunha	56
6 Marraschino, J. Marinho	52

2º Páreo — às 15,25 horas — 1.000 metros — Cr$ 80.000,00.

	Ks.
1—1 Bronzeado, D. Moreira	54
2—2 Montchostil, J. Portilho	54
3 Excelsior, M. Silva	54
3—4 F. Enchantée, Excluida	52
4—5 Canoa, G. Almeida	52
" Juiz de Paz, A. Portilho	54

3º Páreo — às 15,50 horas — 1.300 metros — Cr$ 70.000,00.

	Ks.
1—1 Vilão, Não corre	50
2—2 Mano a Mano, M. Silva	50
3 Javaneza, Não corre	48
3—4 Narcissus, L. Rigoni	54
5 Crysalide, A. Santos	52
4—6 Vento, A. Nahid	52
7 Kellana, J. Bafffica	48

4º Páreo — às 16,20 horas — 1.300 metros — Cr$ 85.000,00.

	Ks
1—1 Dollar, W. Andrade	55
" Obediente, Excluido	55
2—2 Bombardeiro, L. Rigoni	55
3 Xilo, Não corre	55
3—4 Destemido, J. Portilho	55
5 Xiu, J. Marchant	55
4—6 Diorito, J. Marinho	55
" Aval, J. Graça	55

5º Páreo — às 16,50 horas — 1.000 metros — Cr$ 80.000,00 — (Betting)

	Ks
1—1 Cleusa, A. Marçal	52
2 Talon, L. Diaz	54
2—3 Fadia, F. G. Silva	52
4 Volteio, D. Moreno	54
3—5 Cleve, L. Rigoni	54
6 Imbuida, A. Santos	52
4—7 Tarma, Não corre	52
8 Clef, A. G. Silva	54

6º Páreo — às 17,20 horas — 1.600 metros — Cr$ 80.000,00 — (Betting)

	Ks.
1—1 Lúpulo, M. Henrique	55
2 Lisambo, J. Graça	55
2—3 Paranoá, L. Diaz	55
4 Ximbica, J. Barros	53
3—5 Xeira, J. Marchant	53
6 Xuê, J. Marinho	55
7 Xir, L. Rigoni	55
4—8 Samôa, B. Marinho	53
9 Esterel, G. Almeida	55
" Tunquelen, M. Nielevisek	55

7º Páreo — às 17,50 horas — 1.300 metros — Cr$ 85.000,00 — (Betting).

	Ks.
1—1 Ungava, O. Ullôa	55
2 Catilinária A. G. Silva	55
2—3 Xira, L. Rigoni	55
4 Vanlei, A. Marçal	55

Corrida de quinta-feira

1º Páreo — às 15,00 horas — 1.500 metros — Cr$ 60.000,00

		Ks.
1—1 Justícia	6	60
2—2 Jimpa	7	56
3 Nazaré	1	60
3—4 Atención	4	56
5 Fronteira	3	56
4—6 Jussiena	2	60
7 Jalapa	5	56

2º Páreo — às 15,25 horas — 2.100 metros — Cr$ 60.000,00

		Ks.
1—1 Coeur Joie	2	54
2—2 Moderno	3	52
3—3 Bom Dia	1	52
4—4 La Ballerina	5	52
5 Redoma	4	52

3º Páreo — às 15,50 horas — 1.600 metros — Cr$ 50.000,00

		Ks.
1—1 Equívoco	2	60
2—2 Canto Lindo	6	58
3—3 Orizon	1	52
4 Histórico	4	54
4—5 Minopigro	5	52
6 King Admiral	3	60

4º Páreo — às 16,20 horas — 1.300 metros — Cr$ 70.000,00

		Ks.
1—1 Quijotesco	4	56
2 Rabal	9	56
2—3 Flautor	3	56
" Gualisca	1	54
4 Minha Negrinha	6	54
3—5 Guanandi	2	56
6 Jabonina	10	54
" Aracia	8	50
4—7 Kermann	7	55
8 Partidária	5	54
9 Bailarina	11	54

5º Páreo — às 16,50 horas — 1.500 metros — Cr$ 50.000,00 — (Betting)

		Ks.
1—1 Jacaré	3	54
" Canzoneta	9	58
2—2 Quixodó	2	54
3 Picuhy	4	52
3—4 Louvois	1	60
5 Dóris	7	58
4—6 Jarazal	5	54
7 Irony	8	58
8 Dorondongos	[illegible]	52

6º Páreo — às 17,20 horas — 1.600 metros — Cr$ 70.000,00 — (Betting)

		Ks.
1—1 Cadori	5	56
2 Cifrão	7	56
2—3 Ted	8	56
4 Kanaú	3	56
3—5 Ichabó	2	56
6 Arrebitado	4	56
4—7 Bertholdo	6	56
8 Sarandi	1	56

7º Páreo — às 17,50 horas — 1.800 metros — Cr$ 60.000,00 — (Betting)

		Ks.
1—1 Bomarneiro	6	56
2 Asilado	2	52
2—3 Hurok	3	56
4 White Face	7	56
3—5 Juar	9	60
6 Dovar	4	56
4—7 Ruston	1	58
8 Pernambucano	5	60
9 British Esquire	8	56

Jamborée e Atalia são as "inimigas"

A égua Bola Sportsman é uma dos melhores indicações para a corrida desta tarde no Hipódromo da Gávea. A pupila de Mário Mendes vem de duas boas apresentações em turma mais forte e em ambas às vêzes arrematou no terceiro pôsto, prometendo bastante para as próximas.

Desta feita a pilotada de Manoel Bezerra da Silva vai enfrentar competidoras mais fracas, uma vez que a turma se acha desfalcada de melhores valores. Jamborée, Jacoará, Atalia, Arancina e Mariska são as cinco adversárias da filha de Mapita no páreo inicial da reunião de hoje.

RIVAIS

Em corrida normal somente duas éguas poderão oferecer alguma resistência a Bola Sportsman. Trata-se de Jamborée e Atalia. A pilotada do aprendiz Pedro Fontoura vem de dois bons segundos lugares em companhia mais fraca que a de hoje e Atalia venceu quando atuou pela última vez, deixando impressão favorável sôbre as suas atuais condições de treinamento. Das demais apenas Jacoará poderia aspirar alguma coisa — caso a temperatura se encontrasse fresca. Com o calor que vem fazendo ultimamente, Jacoará não tem possibilidade alguma por se tratar de um animal que sofre de tonteiras durante o percurso obrigando, muitas das vêzes, que o seu pilôto desista do páreo — para não cair... Concluindo, o páreo está à feição de Bola Sportsman, com Jamborée ou Atalia na dupla.

MONTA UMA "FRIA"

Manoel Bezerra da Silva, que vai conduzir a égua Bola Sportsman no primeiro páreo de hoje. Essa montaria do "Bêco" aparenta ser uma autêntica "fria"...

Veuve Clicquot em condições de repetir

Reaparece no segundo páreo desta tarde a égua VEUVE CLICQUOT que vem de bonita vitória na semana finda, quando reaparecia após prolongada cura. Seguiu firme e bonita a pupila de Armando Rosa, tendo hoje nesta turma chance segura para marcar seu êxito da campanha. Lucrou com o aumento da distância e agora mais aguerrida, merece êste destaque como uma indicação das mais prováveis da programação de hoje no Hipódromo Brasileiro.

Nossos informes para hoje

1.º Páreo — 1.300 metros — Cr$ 60.000,00 — Cr$ 18.000,00 e Cr$ 12.000,00 — às 14,30 hs. — Record: Farineli, 79"2/5

Animais — Jóqueis — Pêso	*Possibilidades*	*Treinadores*	*Performances*	*Tempo*
1—1 Bola Sportsman, M. Silva 60	Nesta distância é grande rival.	M. Mendes	3º de Ujará — Guaporena	75" 1200 AL
2—2 Jamborée, P. Fontoura 54	Das prováveis ganhadoras. Firme.	E. Cardoso	2º de Sestrosa — Arancina	90"1/5 1400 AL
3—3 Jacoará, L. Rigoni 56	Poderá ganhar. Está melhor.	F. Costa	5º de Ugica — Jamborée	82"3/5 1300 AL
4 Atalia, J. Martins 56	Aos que gostam de poule alta...	T. Garcia	1º de Justicia — Inágua	77"3/5 1200 AL
4—5 Arancina, D. P. Silva 60	Regular e nada mais. Portanto.	M. Neves	6º de Ugica — Tia Mimi	89"2/5 1400 AL
6 Mariska, J. Barros 52	Fará regular carreira. Há fé.	Alv. Rosa	9º de Malina — Albaneve	89" 1400 AL

Nossa indicação — BOLA SPORTSMAN Adversária — JAMBORÉE Bom azar — JACOARÁ

2.º Páreo — 1.600 metros — Cr$ 70.000,00 — Cr$ 21.000,00 e Cr$ 14.000,00 — às 14,55 hs. — Record: Farineli, 97"2/5

Animais — Jóqueis — Pêso	*Possibilidades*	*Treinadores*	*Performances*	*Tempo*
1—1 Veuve Clicquot, A. Rosa 56	Gostamos. Pode repetir.	A. Rosa	1º de Coratá — Helen Blair	76"4/5 1200 AL
2—2 Terpsicore, D. P. Silva 56	Agora tem tudo para ganhar.	M. Araujo	2º de Valentia — Donatrice	96"1/5 1500 AL
3—3 Donatrice, P. Fontoura 52	Páreo fraco. Muita chance.	C. Ferreira	3º de Valentia — Terpsicore	96"1/5 1500 AL
4—4 Kovidara, L. Rigoni 56	Vai bem montada. Competidora.	J. S. Silva	9º de H. Helen — Imari	90"1/5 1400 AL
5 Loló, G. Almeida 56	Não cremos em sua vitória.	J. W. Vianna	5º de Valentia — Terpsicore	96"1/5 1500 AL

Nossa indicação — VEUVE CLIQUOT Adversária — TERPSICORE Bom azar — LOLÓ

3.º Páreo — 1.500 metros — Cr$ 50.000,00 — Cr$ 15.000,00 e Cr$ 10.000,00 — às 15,20 hs. — Record: Tirafogo, 91"4/5

Animais — Jóqueis — Pêso	*Possibilidades*	*Treinadores*	*Performances*	*Tempo*
1—1 Iaiá Formosa, L. Rigoni 58	Fará ótima apresentação. Rival.	R. Costa	6º de Campo Flor — Crystal	97"4/5 1500 AP
2—2 Mme. Marquise, I. Souza 58	A turma está fraca. Candidata.	G. Feijó	7º de Miss Guida — R. Gacha	104" 1600 AL
3—3 Gaia, Não corre 52	Não corre.	W. Oliveira	1º de D. Magda — Experiência	77"2/5 1200 AL
4 Sur Mer, A. Santos 52	Volta bem movida. Pode ganhar.	G. Morgado	8º de Camerrucha — M. Marquise	104"1/5 1600 AP
4—5 Onaya, J. Portilho 58	Levada como barbada. Cuidado.	M. Canejo	3º de Redoma — Zara	89"3/5 1400 AM
" Biquara, Não corre 52	Não corre.	M. Canejo	6º de Queenie — Hannah	93"1/5 1500 GL

Nossa indicação — ONAYA Adversária — IAIA' FORMOSA Bom azar — MME. LA MARQUISE

4.º Páreo — 1.400 metros — Cr$ 70.000,00 — Cr$ 21.000,00 e Cr$ 14.000,00 — às 15,50 hs. — Record: Urge, 84"4/5

Animais — Jóqueis — Pêso	*Possibilidades*	*Treinadores*	*Performances*	*Tempo*
1—1 Nyasa, M. Silva 56	Gostamos. Seria competidora.	J. Morgado	1º de Tâmisa — Miss Grillo	88"2/5 1400 AL
2—2 Délfica, L. Rigoni 58	Não confirmou o esperado. Há fé.	E. Castillo	6º de Tapera — M. Negrinha	89"3/5 1400 AL
3 Gualisca, G. Almeida 56	Regular sòmente. Surprêsa.	G. Ullôa	6º de Javanesa — Délfica	82"1/5 1300 AL
3—4 Jabonina, J. G. Silva 56	Correndo bem. Das prováveis.	F. Madalena	2º de Javanesa — Délfica	82"1/5 1300 AL
5 Bailarina, I. Souza 56	Vem de ótima colocação. Inimiga.	P. Rosa	3º de Tapera — Minha Negrinha	89"3/5 1400 AL
4—6 Cerise, J. Portilho 56	Não atuou o esperado. Perigosa.	C. Pereira	8º de Kelianа — Délfica	88"4/5 1400 AU
7 M. Negrinha, J. Marinho 56	Cuidado com esta. Está em forma.	C. Rosa	2º de Tapera — Bailarina	89"3/5 1400 AL

Nossa indicação — BAILARINA Adversária — NYASA Bom azar — JABONINA

5.º Páreo — 1.400 metros — Cr$ 100.000,00 — Cr$ 30.000,00 e Cr$ 20.000,00 — às 16,20 hs. — Record: Urge, 84"4/5
PROVA ESPECIAL

Animais — Jóqueis — Pêso	*Possibilidades*	*Treinadores*	*Performances*	*Tempo*
1—1 Dianela, J. Portilho 54	Pode ganhar. Retrospecto aqui.	C. Pereira	2º de Urujaia — Evicema	94"3/5 1500 AL
2—2 Evicema, M. Silva 57	Esperam ampla reabilitação.	M. Mendes	7º de Tapera — M. Negrinha	89"3/5 1400 AL
3—3 G. de Madrid, C. Dias 49	Muito leve. Tem chance aqui.	R. Carrapito	4º de Dianela — Peregrina	100"4/5 1600 AU
4 Dama Negra, A. Santos 49	Seguiu bem. O azarão da prova.	L. Tripodi	1º de Xininha — Monteguia	89"1/5 1400 AL
4—5 Guaiúna, L. Rigoni 57	Gostamos. Grande rival.	M. Raphael	1º de Dianela — Peregrina	100"4/5 1600 AU
6 Vaga, J. Marchant 52	Correu pouco. Não agrada.	G. Costa	7º de Narcissus — Tirana	81"4/5 1300 AM

Nossa indicação — DIANELA Adversária — GUAIUNA Bom azar — VAGA

6.º Páreo — 1.500 metros — Cr$ 50.000,00 — Cr$ 15.000,00 e Cr$ 10.000,00 — às 16,50 hs. — Record: Tirafogo, 91"4/5
(BETTING)

Animais — Jóqueis — Pêso	*Possibilidades*	*Treinadores*	*Performances*	*Tempo*
1—1 Campo Flor, D. Moreira 56	Muito irregular. Poderá ganhar.	G. Ullôa	5º de Moderno — Sea Prince	125"3/5 1900 AL
2 Discípulo, J. G. Silva 60	Não é fácil sua tarefa.	W. Pedersen	10º de Caramelo — M. Polar	89"1/5 1400 AL
2—3 Chananeco, J. Portilho 52	Volta melhorado. Grande rival.	R. Carrapito	7º de Burundum — Caramelo	102" 1600 AP
4 Haralém, Não corre 60	Não corre.	R. Tripodi	10º de C. Joie — Bomarchueco	85" 1300 AM
3—5 Gullière, J. Silva 60	Páreo fraco. Pode se colocar.	A. Monteiro	9º de Locatário — C. Natal	102"3/5 1600 AL
6 Richmond, L. Vaz 54	Depende sempre da partida. Há fé.	L. Tripodi	6º de Sea Prince — C. Flor	96" 1500 AL
4—7 Sac., D. Moreno 58	Já correu melhor. Ótimo azar.	S. Amore	5º de Sea Prince — C. Flor	96" 1500 AL
8 Fabian, W. Andrade 52	Não cremos. Páreo difícil.	J. Loureiro	6º de Joie — Bomarchueco	85" 1300 AM

Nossa indicação — CHANANECO Adversário — CAMPO FLOR Bom azar — FABIAN

7.º Páreo — 1.300 metros — Cr$ 85.000,00 — Cr$ 25.500,00 e Cr$ 17.000,00 — às 17,20 hs. — Record: Farineli, 79"2/5
(BETTING)

Animais — Jóqueis — Pêso	*Possibilidades*	*Treinadores*	*Performances*	*Tempo*
1—1 Xoroca, J. Marchant 55	Está tinindo e tem chance.	C. Cabral	8º de D. Negra — Ej. Madrid	80"4/5 1300 AL
" Xêta, J. Silva 55	Grande inimiga. Dará trabalho.	G. Costa	1º de Clareta — Udine	84" 1300 AP
2—2 Karlika, H. Cunha 55	Estreante. Turma fraca. Rival.	E. Castillo	10º de De Troia — Emoción (SP)	93"2/5 1500 GL
3 Acústica, A. Nahid 55	Não gostamos. Sòmente placé...	J. Piotto	9º de Eyesight — Usinga	75" 1200 AL
3—4 Shashala, M. Silva 55	Volta faltando algo. Placé.	A. Morales	1º de Derrama — M. Fair Lady	63"1/5 1000 AP
5 Haconga, Não corre 55	Não corre.	O. F. Reis	6º de Monteguia — Udaipur	89" 1400 AL
4—6 Borboleta, U. Cunha 55	Inimiga certa. Vai figurar...	W. Aliano	5º de Monteguia — Udaipur	89" 1400 AL
7 Bomarsula, L. Rigoni 55	Das prováveis ganhadoras da prova.	Mg. Souza	7º de Monteguia — Udaipur	89" 1400 AL
8 Agartha, G. Almeida 55	Pelo que tem feito, é difícil.	J. W. Vianna	8º de Drosera — Monteguia	82" 1300 AM

Nossa indicação SHASHALA Adversária — XÊTA Bom azar — BORBOLETA

8.º Páreo — 1.400 metros — Cr$ 70.000,00 — Cr$ 21.000,00 e Cr$ 14.000,00 — às 17,50 hs. — Record: Urge, 84"4/5
(BETTING)

Animais — Jóqueis — Pêso	*Possibilidades*	*Treinadores*	*Performances*	*Tempo*
1—1 Flautor, A. Cardoso 56	Está bem, sendo sério candidato.	G. Ullôa	3º de Cochise — Kermann	101"2/5 1600 AL
2 Ris, L. Rigoni 56	Levam fé. Sua forma é boa...	L. Ferreira	7º de Cochise — Kermann	101"2/5 1600 AL
3 Rabaz, L. Amaral 56	Merece respeito. Ótimo placé.	C. Gomez	5º de Cochise — Kermann	101"2/5 1600 AL
2—4 Amangnac, M. Silva 58	Reaparece em condições de ganhar.	A. Corrêa	6º de Kraus — Narvik	180"2/5 3000 GL
5 Kermann, W. Meirelles 56	Ligeirinho. Um azar tentador.	P. F. Campos	2º de Cumplice — Viaut	116"4/5 1800 AL
6 Viaut, P. Fontoura 56	Não gostamos. Pouca chance aqui.	A. Monteiro	3º de Cumplice — Kermann	116"4/5 1800 AL
3—7 Rapallo, D. Moreira 60	Outro que reaparece muito bem.	E. Castillo	13º de Verbo — Kraus	122" 2000 GL
8 Guanandi, D. Moreno 56	Corre muito na areia. Perigosa.	M. Gil	7º de Tirano — Flautor	89"2/5 1400 AP
9 Fuego Madrid, Não corre 56	Não corre.	R. Carrapito	3º de Mano a Mano — Acajou	94"4/5 1500 AP
10 Velite, Não corre 56	Não corre.	S. Freitas	8º de Tirano — Flautor	89"2/5 1400 AP
4-11 Nice Boy, U. Cunha 56	Seríssimo competidor. Cuidado.	J. Morgado	1º de Intrometido — Ciume	88"2/5 1400 AL
12 Nabab, Não corre 52	Não corre.	M. Raphael	1º de Urupá — Ciume	83"3/5 1300 AP
13 Clamart, E. Furquim 56	Achamos difícil figurar.	M. Mendes	10º de Vilão — Vaivem	99" 1600 GU
" King Lilac, G. Queiroz 54	Correu pouco quinta-feira. Daí...	M. Mendes	5º de Nice Boy — Intrometido	88"2/5 1400 AL

Nossa indicação — NICE BOY Adversário — FLAUTOR Bom azar — KERMAN

ONAYA VOLTA NA CONTA: BOA PULE

Após um breve repouso retorna no terceiro páreo desta tarde a égua ONAYA credenciada por bons exercícios. Encontra uma turma que pesa de suas possibilidades, distância do seu agrado e a pista onde rende o máximo. Daí merecer as simpatias dos catedráticos. Estamos, assim, destacando a pupila de Moacir Canejo como a mais provável ganhadora do terceiro páreo de hoje no Hipódromo da Gávea, com promessa também de uma pule bem compensadora.

FALECEU O SUPERINTENDENTE DO HIPÓDROMO PAULISTANO

Vitimado por um colapso cardíaco, faleceu anteontem, às 10 horas da manhã, em São Paulo, o sr. Olavo Pinho Neves, Superintendente do Hipódromo de Cidade Jardim.

Operoso, dinâmico, "braço direito" da Diretoria do Jockey Club de São Paulo, a morte do saudoso "turfman" paulistano foi muito sentida entre a imprensa turfista carioca, onde em cada cronista êle tinha um amigo sincero.

SETE "FORFAITS"

Conforme declarações de "forfait", apresentadas à Secretaria da Comissão de Corridas, não correrão hoje os animais:

GAIATA	3a. prova
BIQUARA	3a. prova
HARALEM	6a. prova
HACONGA	7a. prova
FUEGO DE MADRID	8a. prova
VELITE	8a. prova
NABAB	8a. prova

HORÁRIO DE HOJE

A primeira prova da sabatina desta tarde, no Hipódromo Brasileiro, será corrida às 14,30 horas.

Os concursos serão encerrados às 14,20 e os Bettings às 16,10 horas.

Massacre: 600 metros em 36"3/5, agradando

Na manhã de ontem, em pista de areia leve, foram realizados os aprontos dos parelheiros que se acham inscritos para a corrida de amanhã na Gávea.

O cavalo Massacre, revelando haver progredido em sua forma, passou a distância de 600 metros em 36"3/5, agradando. Outra boa "partida" foi a de Fadia, que nos 360 "meteu" 22" cravados.

APRONTOS

Eis os apronfos anotados:
CACIFE, M. Silva, 800 em 53"
MASSACRE, I. Sousa, 600 em 36"3/5
2.º PAREO
BRONZEADO, D. Moreira, 600 em 36"
EXCELSIOR, M. Silva, 700 em 44"2/5
CANOA G. Almeida, 360 em 22"
3.º PAREO
MANO A MANO, M. Silva, 600 em 36"3/5
NARCISSUS, L. Rigoni, 600 em 40"
VENTO, A. Nahid, 600 em 41"
4.º PAREO
DOLLAR, W. Andrade, 600 em 36"3/5
BOMBARDEIRO, L. Rigoni, 360 em 23"
DIORITO, J. Marinho, 600 em 41"
5.º PAREO
CLEUSA, A. Marçal, 360 em 23"
TALON, L. Diaz, 600 em 36"3/5
FADIA, F. G. Silva 360 em 22"
CLEVE, L. Rigoni, 360 em 22"
IMBUIDA, A. Santos, 360 em 22"4/5
CLEF, A. G. Silva, 360 em 22"
6.º PAREO
LUPULO, M. Henrique, 1.000 em 67"
PARAONA', L. Diaz, 800 em 54"3/5
XOIRA, J. Marchant, 800 em 51"
XIR, L. Rigoni, 800 em 51"3/5
ESTEREL, G. Almeida, 800 em 52"1/5
TUNQUELEN, M. Nickevisck, 700 em 45"
7.º PAREO
UNGAVA, O. Ullôa, 600 em 38"2/5
CATILINARIA, A. G. Silva, 600 em 41"2/5
VANLEI, A. Marçal, 600 em 38"
CLASSE, U. Cunha, 600 em 41"3/5

O Diário Carioca APONTA

Páreos		Duplas
1.º	B. Sportsman — Jamborée — Jacoará	12
2.º	Veuve Clicquot — Terpsicore — Loló	12
3.º	Onaya — I. Formosa — Mme La Marquise	14
4.º	Bailarina — Nyasa — Jabonina	14
5.º	Dianela — Guaiuna — Vaga	12
6.º	Chananeco — Campo Flor — Fabian	12
7.º	Shashala — Xeta — Borboleta	13
8.º	Nice Boy — Flautor — Kerman	14

LICEU IMPÉRIO
AULAS DE CORTE e COSTURA
INTERPRETAÇÃO — CINTOS RETOS E ANATÔMICOS — PLISSES — ACORDEON E PLAT
Largo de S. Francisco, 26, 12.º, Grupo 1220
(Edifício Patriarca) — Telefone: 43-4284
Informações de 3 às 5

Rádio Mayrink Veiga
apresenta
HOJE
20,00 HORAS — "Esta vida é bem bolada"
20,30 HORAS — "Matrimônio & Cia."
21,00 HORAS — "Com uma telha de menos"
21,30 HORAS — "Fatos que a história guardou" — Patrocínio da "Companhia Telefônica"
22,00 HORAS — "Ainda que o Brasil deve saber"
23,00 HORAS — "Música variada"
23,30 HORAS — Retransmissão de "Diversões Cibele" — Patrocínio das "Casas da Banha"
24,00 HORAS — "O mundo em sua casa"

CAPIXABA
A ETIQUETA DA CAMISA PERFEITA
FABRICA E VENDAS ATACADO:
Prça. Municipal, 350 - 1.º-2.º-3.º ands. - Ed. Scarton
COLATINA — Esp. Santo

RAIOS X Dr. Victor Côrtes
Exames radiológicos em residências
TOMOGRAFIAS
Diàriamente das 8 às 11 e das 14 às 17 horas
RUA ARAÚJO PÔRTO ALEGRE, 70
9.º andar — Tel.: 22-5330

Mais 10 mil

Nossos hermanos argentinos estão indignados com a voracidade de nosotros, segundo se depreende da entrevista do Presidente do Racing, ontem publicada num vespertino, na qual, com o perdão da palavra, êle nos espinafra. O queixume, a propósito do preço cobrado pela CBD para participar do Sul-Americano, se resume nesta declaração, digna de abrir uma conferência da OPA: "A posição assumida pelos brasileiros aborreceu-nos profundamente porque, acima do tilintar das moedas, deve estar o sentimento espiritual que une os povos desta parte da América, sentimento fraternal que nos manterá solidários, em que pese estas divergências passageiras".

O sentimento a que se refere o bravo esportista deve ser o mesmo que inspirou a AFA, quando exigiu quotas altas das emissoras brasileiras que irradiarão de Buenos Aires durante o torneio, cobrança essa jamais feita aqui pelos argentinos da CBD. Mas o caso não é êsse e é o seguinte: a AFA vai oferecer os jogos ao público, de graça? Vai não; vai cobrar muito, para poder ganhar dinheirinho, que o campeonato é um investimento comercial, hay que tilintar la plata. Segundo: A AFA realizaria o torneio se o Brasil dêle não participasse? Realizaria não, que ao público argentino só interessa a presença do campeão do mundo, pode faltar quem quiser, menos nós, os mercenários. Se o Botafogo, porque conta com alguns campeões do mundo, recebe mais para jogar aqui mesmo no Brasil, por que não poderá a CBD receber muito mais, se tem todos os campeões do mundo?

Mas chega; é vela demais para tão pouco defunto. Fôsse eu o sr. Havellange, e só em nome do "sentimento espiritual fraternal" tacava mais 10 mil dólares na conta, e êles que estrebuchassem.

EVANDRO

Nem Brasília nem Teresópolis: favorita agora é Volta Redonda

Gosling tem já pronto o roteiro

Inaugurando com Teresópolis, para onde se deslocará no próximo dia 16, o médico da CBD, Hilton Gosling aproveitará a próxima semana para cumprir o roteiro de visitas (para inspeção) que êle fará às cidades que se candidataram para concentrar os "scratchmen" brasileiros que irão a Buenos Aires, disputar o Sul-americano de Futebol.

Comentava-se (com insistência) ontem na CBD que o dr. Hilton Gosling, apesar do programa de visitas por cumprir, já teria se decidido por Volta Redonda, onde estão concentradas as melhores instalações esportivas (piscinas e campos de futebol) e se recomenda pelo ótimo clima e a curta distância que a separa do Rio.

AS VISITAS

Dentro do roteiro que êle próprio traçou, dr. Hilton Gosling, logo após retornar de Teresópolis, irá à Votla Redonda (dia 17) e finalmente, dia 19, visitará Campos de Jordão.

Na sua volta ao Rio, o médico campeão do mundo comunicará imediatamente sua decisão à Comissão Técnica do Selecionado, apontando, definitivamente, o local em que o escrete desenvolverá a primeira etapa de sua preparação.

BRASÍLIA: NADA DE CONCRETO

Com relação a Brasília, que também entrou no páreo para alojar os craques nacionais, o repórter do DC manteve rápida palestra, ontem, com o presidente da CBD, sr. João Havelange. Êle liquidou a questão com as seguintes palavras:

— Nada há de concreto ainda a respeito e êsse assunto ficará em ponto morto até que algo de positivo surja para exigir um pronunciamento efetivo da entidade que dirijo.

TRÊS CANDIDATAS

Teresópolis, Volta Redonda e Campos de Jordão são, até o momento as três cidades realmente candidatas sérias à honra de hospedar os craques brasileiros, nos primeiros movimentos de sua preparação para intervir no Sul-Americano de Buenos Aires. Volta Redonda, pelos comentários na CBD, é, entretanto, a que maiores possibilidades reune para concretizar suas aspirações.

Brasília correrá por fora é uma concorrente perigosa.

Baianos querem ver a pôse de Belini

SALVADOR, 13 (SP — DC) — Uma reprodução (para baiano ver) da famosa cena do jogador Belini correndo na Suécia com a Copa "Jules Rimet" erguida nas mãos, no desfecho da última Copa do Mundo, será tentada pelos dirigentes do futebol local, por ocasião do jôgo que o Vasco da Gama disputará, no próximo dia 19, nesta Capital.

Nesse sentido, os promotores da exibição que o Vasco fará com a sua equipe super-super campeã perante a platéia de Salvador vão dirigir um apêlo à direção do clube cruzmaltino, propondo que o desfile de Belini com a "Copa" aconteça minutos antes do início do jôgo.

MUITAS HOMENAGENS

Patrocinará a exibição do Vasco nesta Capital o clube Ipiranga, cuja diretoria já começou a elaborar um programa de grandes homenagens para dedicar aos campeões do Rio de Janeiro.

Os cruzmaltinos deverão disputar um único jôgo em Salvador.

VOLEI TEM NOVO PRESIDENTE

O sr. Paulo Mendes (à esquerda) recebe o abraço do seu antecessor, vendo-se ao seu lado o senhor João Kubitschek

Paulo Mendes: o volei também há de brilhar

Afirmando que conta com o apoio e o estímulo do Presidente da República para a conquista de glórias para o esporte amador nacional, tomou posse, ontem, às 18,30, do cargo de Presidente da Confederação Brasileira de Vôlei, o sr. Paulo Monteiro Mendes em cuja gestão (dois anos) serão realizados o campeonato Pan-Americano, a Taça das Nações e o Mundial de Vôlei, em setembro de 1960 no Rio de Janeiro.

Ao receber o cargo das mãos do ex-Presidente da Confederação, Antonio Jarbas, o sr. Paulo Monteiro Mendes disse que tem uma grande missão a cumprir, uma vez que encontra a Confederação sem um deficit a saldar, esperando continuar assim até o término de sua gestão.

OS VICES

Tomaram posse ontem também os senhores Iberê Gilson (no cargo de Vice-Presidente de Assuntos Financeiros): comandante José Arruda (no cargo de Vice-Presidente de Interêsses Técnicos) e o sr. Gil Carneiro de Mendonça como Vice-Presidente de Relações Exteriores.

AGÔSTO O PANAMERICANO

Falando ao DIARIO CARIOCA um pouco antes de sua posse, disse o presidente Paulo Monteiro Mendes que, em agôsto dêste ano, mandará uma equipe brasileira ao Canadá, por ocasião da realização do Campeonato Panamericano de Volibol.

— Em setembro — disse — teremos a Taça das Nações e, finalmente, em setembro de 1960 ralizaremos aqui no Brasil o Campeonato Mundial de Volibol.

A IMPORTANCIA DO AMADOR

— O esporte amador é sem dúvida alguma de grande importância para um país — disse. Temos notado um grande desenvolvimento nos diversos setores amadorísticos, como por exemplo, agora, o basquetebol, que vem de se sagrar campeão do mundo. O volibol também saberá honrar o desporto amador do Brasil.

DIRIGENTES RESPONSAVEIS

Saudando o presidente eleito, falou o desportista Ramos de Freitas, que ressaltou a grande responsabilidade dos dirigentes num certame internacional, afirmando que os diplomatas brasileiros nos diversos países deveriam verificar de perto como o estrangeiro dá importância ao esporte amador e pouca assistência ao profissional.

— Graças a Deus — disse — em todos os congressos esportivos, o Brasil tem se destacado e sua opinião é aceita em todos os sentidos, o que nos dá um certo ar de respeito quando entramos numa quadra para disputar uma partida.

HAVELANGE NÃO FALOU

O sr. João Havelange compareceu à posse do novo Presidente da Confederação Brasileira de Volibol mas não fêz discurso, como esperavam os ocupantes da mesa. Limitou-se depois de encerrada a sessão, a abraçar o sr. Paulo Monteiro Mendes, desejando-lhe felicidades como dirigente do volibol nacional.

Estiveram presentes, além do sr. João Kubitschek, o coronel Jerônimo Bastos (da Seção Desportiva das Fôrças Armadas); José Ramos de Freitas (Presidente da Federação Sul-Americana de Futebol); o técnico (campeão do mundo de basquete) Kanela; o sr. Natalino José Dias, da Assembléia Fluminense e o deputado Nerpardo Paulino, do Estado do Rio, além de diversas outras autoridades ligadas ao esporte amador.

Gradim convocou Décio

Por solicitação do técnico Gradim, o jogador Décio Estêves, do Bangu, foi ontem convocado pela Federação Metropolitana de Futebol para integrar o escrete carioca que disputará dois jogos, no Rio e em São Paulo, com a seleção paulista.

As partidas entre as duas seleções — cuja renda será destinada à construção da sede própria da FMF — serão levadas a efeito nos dias 22 (Rio) e 25 (São Paulo) do mês em curso.

Para tratar da requisição de Décio Estêves, Gradim compareceu ontem à sede da FMF e trocou impressões, na oportunidade, com os jornalistas ali credenciados sôbre a missão que lhe foi confiada.

Disse Gradim que o único problema sério que poderá dificultar o seu trabalho à frente da seleção carioca é a possibilidade de o Flamengo não retornar a tempo a esta capital, e privar, assim, o escrete do concurso de alguns dos seus jogadores.

Garantiu, porém, que se tal acontecer êle providenciará imediatamente a convocação de outros jogadores cariocas.

UM TREINO

O técnico campeão carioca programou para o dia 21 o único treino a que submeterá os "scratchmen" cariocas para os compromissos frente aos paulistas.

Brasil estreará contra o Peru

BUENOS AIRES, 14 — (FP-DC) — A Comissão Organizadora do Campeonato Sul-Americano de Futebol anuncia a tabela definitiva ficando a estréia do Brasil marcada para o dia 10 de março contra a seleção do Peru. O campeonato será iniciado no dia 7 quando, depois do ato inaugural e do desfile das delegações, a seleção Argentina enfrentará a chilena.

Iniciando a 10 contra o Peru, o Brasil joga no dia 15 contra o Chile, a 21 contra a Bolívia, a 25 contra o Uruguai, a 28 contra o Paraguai e, encerrando o campeonato, a 4 de abril com a Argentina.

A TABELA

A tabela do campeonato sul-americano ficou assim organizada:

7/3 — Argentina x Chile;
8/3 — Uruguai x Bolívia;
10/3 — Brasil x Peru;
11/3 — Paraguai x Chile e Argentina x Bolívia;
14/3 — Uruguai x Peru;
15/3 — Brasil x Chile e Paraguai x Bolívia;
18/3 — Paraguai x Uruguai e Argentina x Peru;
21/3 — Brasil x Bolívia e Chile x Peru;
22/3 — Argentina x Paraguai;
25/3 — Brasil x Uruguai e Chile x Bolívia;
28/3 — Brasil x Paraguai e Peru x Bolívia;
29/3 — Argentina x Uruguai;
2/4 — Paraguai x Peru e Uruguai x Chile;
4/4 — Brasil x Argentina.

Evaristo pode decidir o certame espanhol

MADRI, 13 — (FP-DC) — Entre os quinze jogadores do Barcelona que chegaram esta manhã a Madri, para enfrentar o Real num encontro que está sendo chamado o jôgo do ano, figura o brasileiro Evaristo Macedo, que arrebatou a Di Stefano, Kopa e Puskas a coroa da popularidade do futebol espanhol.

O jôgo será realizado domingo, às 15,15 hs., no Estádio Bernabeu e sob a direção do árbitro Garcia Fernandez. Entre madrilenos, catalães e até estrangeiros, calcula-se que 135 mil espectadores presenciarão a partida, sentindo-se, desde a chegado dos jogadores do Barcelona, que se ocultaram em lugar ignorado, a guerra de nervos travada entre os simpatizantes dos dois times.

O BARCELONA

Em algum lugar de Madri, comandados por Helenio Herrera, que acredita cegamente na vitória, estão concentrados os goleiros Ramallets e Carra, os zagueiros Rodri, Garcia e Olivella; os médios Segarra, Gensana, Flotats e Rivelles e os atacantes Tejada, Suarez, Evaristo, Kubala, Czibor e Coll.

O REAL

No Escurial, local tranquilo e propício ao treinamento, estão os quinze craques do Real Madri. Goleiros, Alonso e Dominguez; zagueiros, Marquitos, Santamaria, Viche e Ramos; médios Santisteban, Zarraga e Ruiz e os atacantes Herrera, Kopa, Di Stefano, Puskas, Gento e Rial.

Os madrilenhos estão vigilantes e sabem que o Barcelona fará tudo para arrebatar o título de campeão que, há dois anos pertence à equipe de Di Stefano.

ESPERANÇA

Para os mentores do Barcelona, Evaristo é tido como um dos mais responsáveis pela vitória contra o Real

Seleção uruguaia jogou e ganhou

MONTEVIDÉU, 13 (FP) — A seleção uruguaia, que participará do sul-americano de futebol a se realizar em Buenos Aires no mês de março, foi submetida ontem à noite a uma nova, conquanto modesta, prova.

Teve como rival o Floriano, de Novo Hamburgo, Brasil. Ganharam os uruguaios pelo resultado final de 5x0, depois de triunfarem no primeiro tempo com 2 pontos.

Itália brilha no bridge

NOVA IORQUE, 13 (UPI) — No jogo da noite passada do campeonato mundial de bridge, os Estados Unidos derrotaram a Itália por 33 a 25 pontos internacionais. Mas os italianos derrotaram os EE. UU. na contagem geral por 147 a 144 pontos, de acôrdo com os resultados das outras sessões.

A Itália é bi-campeã mundial. Os italianos vencem também os argentinos, na contagem geral, por 150 a 118. Por sua vez, os EE. UU. vencem a Argentina por 175 a 121 pontos na contagem geral.

Almir regressou de surprêsa e treinou

Inesperadamente e depois de obter licença para ficar no Recife, Almir chegou ao Rio, ontem, apresentou-se a Gradim e participou do coletivo (20 minutos), em que os titulares bateram os reservas por 2 a 0, gols de Roberto e Pinga.

Orlando vai-se motorizar e obteve dispensa para prestar exame de motorista, sendo substituído no centro da linha média por Barbosinha. Pacoti, de castigo, treinou numa pelada com 7 ou 8 camisas, para tirar pêso.

TREINO RELAMPAGO

Antes de embarcar para o Recife (hoje, às 17 horas) Gradim quis fazer um treino de conjunto. Ontem, depois das 9,30 horas, começaram os movimentos em São Januário e, depois da ginástica, teve início o coletivo-relâmpago, cuja duração não ultrapassou 20 minutos.

Todos os titulares se movimentaram com desembaraço e conseguiram marcar dois gols, em pouco tempo.

ALMIR VEIO

A grande surprêsa, entretanto, foi a presença de Almir que, autorizado a ficar no Recife com sua família, veio para o Rio e apresentou-se a Gradim, treinando normalmente. Hoje, embarca de retôrno a Pernambuco com tôda a delegação, para jogar domingo contra o Santa Cruz e, dia 17, contra o Esporte Clube do Recife.

AS EQUIPES

Para o coletivo de ontem, Gradim formou as duas equipes assim: Titulares — Miguel, Paulinho, Belini e Coronel; Écio e Barbozinha; Sabará, Almir, Roberto, Valdemar e Pinga.

Suplentes — Barbosa, Bibi e Viana; Laerte, Ademar e Dario; Teotônio, Osvaldo, Delém, Rubens e Roberto Peniche.

DOENÇAS DA PELE
Sífilis Câncer Eczemas Verrugas Espinhas Queda do Cabelo Furúnculos etc
Dr. Agostinho da Cunha
Assembléia 73 Tel 42-1166 — 45-1318 Das 16 às 19 horas

CONTINUA

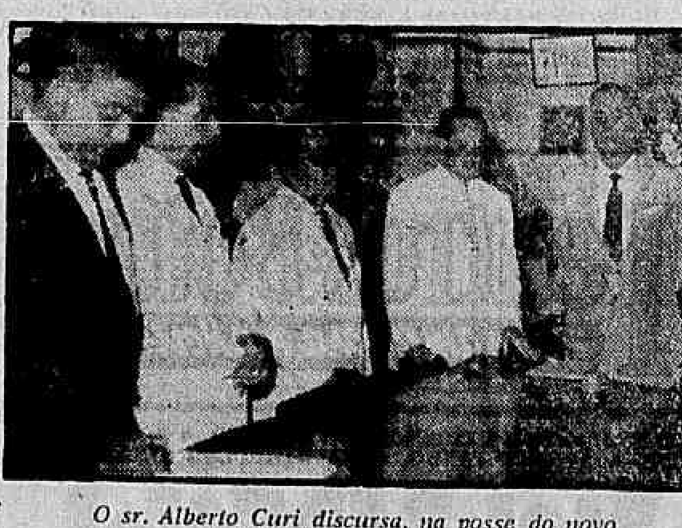

O sr. Alberto Curi discursa, na posse do novo periodo presidencial

Alberto Curi iniciou o seu novo mandato

Reeleitos por maioria de votos, foram mantidos na direção da Federação Metropolitana de Basquete, Alberto Cúri e Valdir Mota, ontem empossados durante uma reunião presidida por Paulo Rocha, Presidente do Conselho Supremo.

Nos vários cargos de direção foram mantidos os desportistas Antônio Barcelos, Hiram Ferreira, Roberto Garcez e A. F. Guimarães. A convite do presidente Alberto Cúri, assumiu a secretaria geral o sr. Edir Portocarreiro. Joubert Oliveira dirigirá o Departamento Classista.

DISCURSOS

Procedida a posse com a presença de representantes dos clubes filiados e numerosos jornalistas e desportistas, fizeram uso da palavra enaltecendo a figura do presidente reeleito, o jornalista Melo Júnior, além dos dirigentes Orlando Máximo, do Sirio Libanez e Roberto Calçada, do Grajaú Tenis Clube.

Falando ao DC, o Presidente eleito da Federação afirmou que conta com uma verba de 800 mil cruzeiros (aprovada pela Prefeitura) para realizar o campeonato masculino de basquete, em data ainda a ser marcada pelo Conselho.

— Gastaremos com o campeonato — disse — cêrca de 500 mil cruzeiros e o restante ou sejam 300 mil será destinado a diversas outras promoções da Federação.

Zózimo derrubou Gentil do Bangu

Gentil saiu assim do Bangu:

No dia em que a delegação desembarcou no Rio, de volta da sua excursão pela América, Zózimo procurou o presidente e os diretores do clube e lhes apresentou a alternativa:

— Ou o Gentil ou eu; se êle ficar, eu saio.

E desfiou as queixas que trouxe do técnico.

— Não se preocupe — respondeu um dos dirigentes — o seu depoimento apenas reforçará o nosso relatório, que já está pronto e demonstra a incompatibilidade de Gentil com o clube e com o plantel.

SÓ SEM ÊLE

O episódio mais marcante dessa incompatibilidade ocorreu na véspera do embarque de regresso, em Caracas. As passagens já estavam marcadas quando chegou um convite de última hora, para o Bangu se exibir em Costa Rica. O chefe da delegação reuniu os jogadores e perguntou-lhes se gostariam de ir, oferecendo uma boa quota extra, caso aceitassem.

Os jogadores responderam:

— Vamos até de graça, contanto que Gentil não vá.

Como o chefe da delegação não se sentia em condições de

(Conclui na 7.ª pág.)

BRASIL DERROTOU EQUADOR

SANTIAGO, 13 (UP) — No encontro do torneio sul-americano de "baseball" em que o Brasil derrotou o Equador por 5x3, ambas as equipes jogaram muito bem, apresentando uma das melhores partidas do campeonato. Os melhores "ptichers" do Brasil foram Wasaki e Nakwata e os do Equador foram Banomon e Maldonado.

PALMEIRAS EM LIMA

LIMA, 13 (FP) — Chegou a esta Capital, procedente do México, o clube paulista de futebol Palmeiras, para jogar três partidas em Lima, a primeira das quais será disputada amanhã contra o Municipal. Na quarta-feira jogará contra o Universitário e no dia 21, sábado, jogará contra a seleção nacional que se prepara para comparecer ao sul-americano de futebol.

PAULISTAS LICENCIADOS

S. PAULO, 13 (SP-DC) — Os jogadores paulistas Dino, Mauro, Oreco, Gilmar e De Sordi obtiveram, hoje, licença do governador Carvalho Pinto para integrarem a seleção brasileira que intervirá no Sul-Americano de Futebol, em Buenos Aires.

Os cinco craques, que foram requisitados por Vicente Feola, são funcionários públicos, daí a necessidade da licença especial concedida pelo Governador de São Paulo.

No seu despacho, ontem baixado, o governador Carvalho Pinto acentuou que Dino, Mauro, Oreco, Gilmar e De Sordi iriam prestar serviços ao futebol brasileiro e que, nessas condições, a licença se impunha.

Por que perdemos 2 para a Rússia

Em Temuco fomos derrotados pela primeira vez diante dos russos. Nesse resultado será impossível afastar a influência do gigante Ian Kruminsk (cujas cestas foram decisivas) com a complescência do juiz Blanchard que, astuciosamente, permitia a permanência do gigante dentro do garrafão por tempo superior aos 3 segundos regulamentares.

Kanela havia planejado cuidadosamente um esquema para enfrentar os russos, com gigante e tudo. Mas não podia prever aquêle fator estranho ao jôgo e que nascia de uma atitude pouco lisa do juiz Blanchard influenciando o chileno Benevenuto. Naquele jôgo de Temuco — é possível afirmar — Kanela foi surpreendido por essa manobra e viu todo o seu trabalho arruinado.

OS TRÊS SEGUNDOS

Os brasileiros protestaram com veemência, depois da derrota. O gigante russo era um homem lento e, beneficiado no tempo, podia trabalhar tranquilamente embaixo da cesta. No dia seguinte, quando a Rússia enfrentou o Canadá, verificou-se que o protesto dos nossos havia alertado os juízes e o poderio ofensivo dos soviéticos entrou em colapso.

Sem o privilégio de ter Kruminsk embaixo da cesta por tempo indeterminado os russos não eram os mesmos e, apesar de esforços totais, não lograram escapar à derrota.

EDSON

Na peleja revanche com a Rússia, válida para as finais, aconteceu outro imprevisto. Edson, que vinha sendo um dos grandes valores da equipe brasileira, tomou um sorvete e com isso transformou um simples resfriado em forte gripe, com princípio de pneumonia. Perdia sangue pelas narinas e, sem assistência médica adequada, foi dado a Kanela como apto.

Informaram mesmo ao nosso técnico que as hemorragias dêsse jogador provinham de rupturas de veias internas do nariz, sem maiores consequências. Edson jogou durante os 30 primeiros minutos com a Rússia, cabendo-lhe marcar o extraordinário Victor Zukov. Lívido e desfigurado, Edson não produziu o mínimo que era lícito esperar de um jogador da sua categoria. Em trinta minutos fêz uma cesta de campo quando, normalmente, obtém oito cestas. Mas o problema agravou-se porque Edson, atirando mal, fraquejou também na marcação. Victor Zukov fêz a sua melhor atuação do campeonato e foi o cestinha da peleja.

A CULPA

Vai daí, quiseram culpar Togo Renan Soares pela manutenção de Edson no jôgo e, consequentemente, pela derrota. Perguntamos: a) quem informou ao técnico que Edson estava apto fisicamente para jogar? b) qual o médico que considerou Edson em boas condições físicas, habilitando o técnico a aproveitá-lo contra a Rússia?

Em futebol, basquete ou outro qualquer esporte coletivo, quando o técnico vai escalar a equipe — mormente em partidas de grande responsabilidade — há de se apoiar no relatório do médico, única pessoa que pode falar com autoridade em matéria de estado físico. Kanela não contava com um médico na delegação porque o chefe da mesma recusara um médico brasileiro, oferecido pelo presidente da Sociedade de Medicina Desportiva, dr. Valdemar Areno, preferindo levar um eficiente roupeiro, alegando que em Santiago contaria com a colaboração de um destacado médico local.

Evidentemente, Edson dava mostras da enfermidade que o acometera. Movia-se pouco na quadra, não saltava e apresentava mesmo uma atuação decepcionante. Sem avaliar, talvez, a extensão do seu estado, Kanela manteve-o na quadra na esperança de vê-lo recuperar-se, com base em suas extraordinárias qualidades pessoais. Faltava a palavra da ciência para mostrar a Kanela que Edson não só precisava sair imediatamente, como não devia mesmo ter entrado.

O resto foi o que se viu. Nós aqui prontificamo-nos a abrir espaço para que o técnico campeoníssimo Togo Soares explique melhor a situação e se defenda da acusação de que teria sido o culpado do revés do jôgo com a Rússia.

Impronúncia

O juiz não julga tomando por base o que se diz, murmura ou notícia. Êle o faz exclusivamente baseando nos elementos existentes nos autos do processo e colhidos, ora na fase do inquérito policial, ora durante a investigação judiciária que se realiza quando do sumário.

O magistrado, depois de lêr os depoimentos, examinar os laudos periciais, confrontar os fatos ocorridos com as alegações dos interessados, pesar os indícios, eliminar os pontos duvidosos através investigações ordenadas, decide sem se deixar influenciar pela crítica nem tão pouco pela opinião de terceiros.

Se encontra nos bôjos dos processos elementos seguros que lhe tragam a convicção de responsabilidade do acusado, pronuncia-o ou condena-o; se porém tais elementos são falhos, incertos, duvidosos êle só tem um caminho a seguir, isto é, a impronúncia ou a absolvição. Foi o que aconteceu com o processo instaurado em tôrno da dolorosa ocorrência que culminou com a trágica morte da jovem Aída Curi.

Sem flagrante, sem confissão dos apontados como culpados, sem a menor prova testemunhal seria preciso que os indícios por ventura existentes de responsabilidade encontrassem confirmação nas perícias realizadas. Infelizmente tal não aconteceu. O que se viu foi uma completa divergência entre os peritos que examinaram o local e depois levaram a efeito a reconstituição do evento.

Na reconstituição afirmam os técnicos que em face dos dados cronométricos obtidos, todos os implicados ou estariam presentes ou um dêles ou dois dêles ter-se-iam retirado momentos antes do mesmo lançamento.

A conjunção alternativa ou, três vêzes referidas num mesmo período, não exprime certeza, não afirma coisa alguma, nada assegura. Sua expressão é de dúvida, incerteza, insegurança, dubiedade.

Assim os peritos não garantem se no instante da infração estavam presentes três, dois ou um dos acusados. Se estavam dois, quais eram êles? Se um apenas se encontrava no terraço qual era dos três? Silêncio absoluto!

Depois acentuam, finalizando o trabalho pericial, «o que leva à conclusão definitiva de que todos os implicados deveriam se encontrar no terraço fôsse como participantes, fôsse como meros assistentes, quando dêles violências foram praticadas». Quais os culpados que agiram como participantes e quais aquêles que foram meros assistentes? Mais outro silêncio.

Trabalho pericial incerto, impreciso, dúbio, confuso, hipotético, nada esclarecendo quanto à execução mecânica do crime, nem nada definido em relação à responsabilidade pessoal de cada um dos acusados, não poderia substituir as demais provas nem tão pouco consolidar os indícios que por ventura tivessem sido colhidos na fase policial. Daí o ato do juiz Sousa Neto, forte expressão da nossa magistratura, impronunciando os acusados.

Os que receberam com surprêsa a decisão do magistrado, ponham a culpa naquêles que orientaram o inquérito policial.

Quenter teria sido morto noutro local

Em face de um vespertino o ter citado como envolvido no assassinato do jovem Quenter Cenler, apresentou-se, na tarde de ontem, na Divisão de Polícia Técnica, Fernando Próspero Gargaglione de Pinho, a fim de desmentir e inocentar-se ante as autoridades policiais.

Prossegue a Polícia do 17.º Distrito trabalhando no levantamento da vida pregressa do jovem cujo cadáver foi achado em um abismo na Avenida Edson Passos, na Tijuca, existindo a hipótese de que êle fôra seviciado em outro local e conduzido para ali em um auto por seus assaltantes, que o julgavam morto.

OUTRO ALEXANDRE

Com o desdobramento das diligências, conseguiram os policiais identificarem um rapaz de nome Alexandre, que era amigo de Quenter, porém ao procurá-lo, foram informados por seus familiares que êle se encontra em viagem no exterior, há alguns meses.

Com isso, as autoridades continuarão tentando levantar a identidade completa do homem chamado Alexandre, que é o único suspeito até agora.

Como se recorda, o jovem Quenter ao deixar sua casa na manhã de terça-feira, avisou ao seu pai que iria se encontrar com um amigo de nome Alexandre, com quem iria até ao centro da cidade assistir as comemorações de rua do carnaval.

Acreditam os policiais que o indivíduo chamado Alexandre reside nas proximidades da casa dos pais de Quenter, pois tôdas as vêzes que êle se ausentava, dizendo que iria à casa do Alexandre, retornava 30 minutos depois.

QUESTÕES SEXUAIS

Estão os policiais, que realizam as diligências, propensos a acreditarem que o crime tenha sido perpetrado por questões sexuais.

Possìvelmente, Quenter ao sair de sua casa encontrou-se com Alexandre, ou com outro homem, a quem conhecia sòmente pelo nome. Este tomado pelo ciúme levou-o para um local êrmo e o atacou, para em seguida colocá-lo num automóvel e levá-lo para a Avenida Edson Passos e jogá-lo no abismo.

Para Polícia Técnica o inquérito do russo

Dando prosseguimento ao inquérito instaurado para apurar o assassinato do russo Rudolf Karosus, prestaram depoimentos na tarde de ontem, na Delegacia do 2.º Distrito, perante o delegado João Jacinto da Silva Júnior, os indivíduos Antônio Paulo Ferreira, Afonso Marcato, Jaime Fingelsten e a jovem Maria Nazareth de Sousa Mendes, que eram amigos do receptador de objetos roubados.

Novos depoimentos serão tomados hoje. Se a Delegacia do 2.º Distrito não elucidar o caso até o dia 22, o inquérito será remetido à Divisão de Polícia Técnica, por onde passará a correr.

ENCONTROU O CADÁVER

Quem primeiro prestou depoimento foi o investigador Antônio Paulo Ferreira, do 2.º DP, que encontrou o cadáver do russo caído no chão de seu apartamento, no edifício "Rio-Roma".

Narrou êle que nunca teve amizade íntima com o receptador de objetos roubados. Rudolf apenas lhe fornecia palpites de corridas de cavalos, para que êle realizasse suas apostas. No domingo, estêve no apartamento de Rudolf diversas vêzes e batia sempre, mas ninguém vinha atender. Com estranhou o fato, procurou saber do porteiro Oscar algo a respeito do russo, tendo recebido a notícia de que êle não fôra visto saindo.

Em face disso, telefonou para o 2.º Distrito, e avisou ao comissário de Serviço. Como aquela autoridade estivesse demorando, êle pediu o auxílio do porteiro Oscar e arrombou a porta do apartamento, vindo a encontrar o russo morto por assassinato. Imediatamente, voltou a telefonar para o Distrito e [illegible] o cabo achado.

O policial finalizou o seu depoimento afirmando que com a chegada das autoridades distritais, abandonou tudo aos seus cuidados e se ausentou.

Logo após o investigador Ferreira ter terminado, o delegado Silva Júnior passou a interrogar o indivíduo Afonso Marcato. Declarou êle que, em face de possuir um aparelho de telefone, o russo Rudolf chamou a morar em seu apartamento, pagando o aluguel de apenas Cr$ 500,00. Porém, como êle veio a saber que Rudolf se utilizava do apartamento para reuniões com algumas jovens suspeitas, entregou aquela moradia, indo residir em outro local e nunca mais viu a Rudolf.

Ao ser interrogado, o indivíduo Jaime Fingelstein afirmou que era apenas amigo de Rudolf, visto que além de residirem no mesmo prédio, ainda eram da mesma nacionalidade. Disse que não sabia dos negócios escusos de seu patrício, pois apenas se cumprimentavam.

Por fim, encerrando todos os depoimentos de ontem, foi interrogada pelo delegado Silva Júnior, a jovem Maria Nazaré de Sousa Mendes, que reside no edifício "Rio-Roma".

Disse ela que, realmente, conhecia o russo Rudolf Karosus, sabendo inclusive de suas atividades como receptador de objetos roubados. Vez por outra ia ao apartamento dêle escutar música ou palestrar com êle, juntamente com outras jovens.

Novos depoimentos deverão ser tomados hoje pelo delegado Silva Júnior, acreditando-se que ainda amanhã surja uma pista capaz de conduzir a Polícia aos autores do assassinato do russo.

PROMOTOR RECORREU NO CASO AÍDA

Inconformado com a decisão do juiz Joaquim de Sousa Neto, que concedeu liberdade aos implicados na morte da jovem Aída Curi, anulando o processo, o promotor Maurílio Bruno entrou ontem com uma petição recorrendo do despacho do titular do Primeiro Tribunal do Júri.

Em outra petição que será posteriormente juntada à apelação, o Promotor Público afirmará que, "mesmo se tratando de um caso de preventiva, como no caso dos acusados Ronaldo Guilherme e Antônio João, a prova admitida no texto [illegible] reclusão e assim, o magistrado, [illegible] não poderia libertar os implicados".

LEÔNIDAS BRIGOU EM PLENA RUA

S. PAULO, 13 (Asap-DC) — Leônidas da Silva, o famoso jogador de futebol brasileiro, do Campeonato Mundial de 1938, está respondendo a processo, nesta capital, por ter brigado, na via pública, com o dentista Omar do Canto Silva, chegando, ambos, à luta corporal, tudo por causa de troca de palavras ofensivas na hora mais intensa do tráfego paulista.

Dirigindo seu próprio carro, o "Diamante Negro" (conforme ficou conhecido o craque), foi obrigado a deter-se atrás de um lotação, estacionado à sua frente e, como insistisse em buzinar, percebeu que o motorista do coletivo lhe fazia o característico sinal de "passe por cima".

DENTISTA NERVOSO

Enquanto Leônidas aguardava que o lotação partisse, dêste saltou um passageiro (Omar, o dentista) que, ao passar pelo carro do craque, o ofendeu com palavras grosseiras. Ao revidar, o ex-futebolista (hoje locutor de rádio), abandonou seu carro e atracou-se com o dentista.

Após medicação num hospital, ambos foram indiciados para inquérito.

Rapaz caiu do cavalo e carro pegou

Procurando atravessar a Avenida dos Italianos, montado num cavalo, o estudante Hermes, de 13 anos, filho de Ivo Pinto de Melo, Rua Vieira do Couto, 96, foi colhido e morto por um caminhão, ao assustar-se o animal com a aproximação do veículo e lançá-lo ao solo.

O motorista não pôde evitar o atropelamento causado pelo susto do animal, fugindo ao flagrante. O 24º DP registrou o fato, providenciando a remoção do corpo do menor para o Instituto Médico Legal.

VOLTARÃO ÀS ESCAVAÇÕES

Sérgio, que aparece escavando o Morro dos Telégrafos, sob as vistas do delegado Luís Noronha, voltará segunda-feira àquele local, a fim de que sejam reiniciadas, novamente, as escavações em busca dos ossos de sua amante Estelita Guimarães, assassinada por êle há cinco anos e ali enterrada

Delegado cava morro sem achar os ossos

Com uma turma de garis da Prefeitura, soldados do Corpo de Bombeiros e inúmeros policiais, além do acusado Sérgio Penha de Azevedo, o delegado Luís Noronha voltará a escavar o Morro dos Telégrafos, na manhã de segunda-feira, na tentativa de encontrar os despojos de Estelita Guimarães, que foi assassinada há cinco anos por Sérgio e ali enterrada.

Em face das autoridades do 19.º Distrito terem oferecido uma recompensa a quem encontrasse os ossos da mulher assassinada, alguns populares residentes naquele morro estiveram cavando na tarde de ontem, o local indicado por Sérgio, sem que contudo encontrassem algo. O delegado Noronha acredita que Sérgio seja débil mental.

GARIS E BOMBEIROS

Diante da confissão de Sérgio, que fôra acusado por sua mulher de ter assassinado sua amante há cinco anos, o delegado Luís Noronha, titular do 19.º Distrito, determinou que escavações fôssem realizadas no local indicado por Sérgio, sem que nada fôsse encontrado.

Passado o carnaval, aquela autoridade solicitou o auxílio do Corpo de Bombeiros, tendo sido enviado para o Morro dos Telégrafos uma guarnição do Quartel Central. Novamente, escavaram no local indicado por Sérgio e, nada, encontraram.

Em vista disso, o detetive Kaufmann, da Divisão de Polícia Técnica, voltou a interrogar o assassino-confesso Sérgio, ouvindo dêste a história de como matou sua amante Estelita Guimarães e como a sepultou após o assassinato. Sérgio estava calmo e jurava que era a verdade o que acabara de contar.

NOVAS ESCAVAÇÕES

Com uma turma de garis cedida pelo diretor do Serviço de Limpeza Urbana da Prefeitura e com uma guarnição de soldados do Corpo de Bombeiros, além de policiais do 19.º Distrito e da Divisão de Polícia Técnica, o delegado Luís Noronha voltará com o assassino, na manhã de segunda-feira, ao Morro dos Telégrafos, a fim de proceder a novas escavações, em face das novas afirmativas de Sérgio.

Apesar dos policiais negarem tal fato, a espôsa do assassino, Almerinda Barbosa de Oliveira, ainda encontra-se detida no xadrez do 19.º Distrito desde o dia em que foi ali denunciar o seu marido. Um filho dela, Jorge Marcos de Oliveira, contou à reportagem do DC, que sua mãe não apareceu em casa desde aquêle dia.

O delegado Luís Noronha, ao que se comenta, está propenso a concluir em relatório que Sérgio seja um débil mental, fato que êle espera até segunda-feira, com as novas escavações, para afirmar.

FALTOU LUZ DO LEME AO PÔSTO 6

Inúmeras telefonemas foram recebidas, ontem, na redação do DIARIO CARIOCA, tôdas reclamando a falta de luz verificada, anteontem, durante duas horas, no trecho compreendido entre o Leme e o Pôsto 3. A falta de energia ocorreu justamente na hora do jantar, quando todos regressavam aos seus lares.

Engenheiro Lauro Dantas

† As famílias Dantas Leite e Prado Lopes convidam os seus amigos e parentes para o sepultamento do seu querido LAURO, hoje, às 17 hs., no Cemitério de São João Batista, saindo o féretro da Capela Real Grandeza.

POLÍCIA CARIOCA ELUCIDOU ROUBO DE JÓIAS PAULISTAS

Assassino do carnaval entrega-se à polícia

O primeiro criminoso do carnaval de 59 (ex-fuzileiro Valter Cavalcanti Faria), assassino do soldado do Exército, Adilson Ferreira do Rosário, durante rusga ocorrida num bloco que, no momento, cruzava a Rua General Severiano, em Botafogo, apresentou-se ontem ao 3.º DP, acompanhado do advogado Michel Stefan e alegando legítima defesa.

Depondo em cartório, Valter confessou o homicídio, explicando que tudo aconteceu porque êle havia advertido aos componentes do bloco "Unidos do Cabuçu", de passagem pelo local onde se encontrava, que não desvirtuassem as canções carnavalescas, dando-lhes um sentido pornográfico, em face de ali residirem várias famílias.

ARMA DO CRIME

Após a divergência de Valter, um dos componentes dos "Unidos do Cabuçu" (soldado Adilson Ferreira, de 19 anos), que saíra de Lins Vasconcelos, no domingo de carnaval, com destino à Zona Sul da cidade, não concordou com os conselhos recebidos, entrando ambos em luta, a qual motivou correrias e pânico, tendo Valter fugido e se refugiado num botequim próximo, do seu amigo José dos Santos, que lhe entregou, então, um revólver calibre 38.

Munido da referida arma, o ex-fuzileiro voltou ao local onde ainda se encontrava o bloco e, depois de áspera troca de palavras, disparou várias vêzes, ferindo mortalmente o soldado Adilson que logo tombou ao solo. Ajudado pelo proprietário do revólver, o agressor conseguiu fugir, indo refugiar-se no Morro do Pasmado, tomando após outro rumo.

LEGÍTIMA DEFESA

Confessando o crime ao delegado Pires de Sá, Valter Faria alegou legítima defesa, uma vez que, advertindo o bloco e vendo-se em inferioridade de condições para manter a contenda, teve que recorrer ao amigo que lhe forneceu a arma, pois os sus perseguidores eram muitos e, um dêles, dera-lhe uma estocada no peito.

O criminoso, pertencente ao Corpo de Fuzileiros Navais até 2 de dezembro de 1958, após perambular pela cidade até o término do carnaval, decidiu procurar o advogado Michel Stefan, com o qual compareceu ao distrito da Rua Bambina. Segundo investigações, acredita a polícia que o mesmo é viciado em maconha.

Pegou fogo a tela do Cine Irajá

Um incêndio de pequenas proporções destruiu, na tarde de ontem, a tela de projeções do Cine Irajá, localizado na Rua Monsenhor Félix, 386, e de propriedade da firma Cine Alfa Ltda.

Também um pequeno motor, que serve para elevar e baixar a tela, foi destruído, sendo, porém, de pouca monta os prejuízos. Os bombeiros do pôsto de Campinho estiveram no local, tendo sido, no momento, revelado à reportagem que o fato não foi comunicado ao 24.º DP.

FOGO!... PREVINA-SE!...

Consulte hoje mesmo o nosso Departamento de Engenharia de Proteção do Fogo e ao Trabalho.

DIAS GARCIA
IMPORTADORA S. A.
VISC. INHAÚMA, 23-25 - TEL. 43-4965

INSOLAÇÃO

Quando trabalhava em seu escritório, na Rua General Justo, 171, o funcionário do Serviço Social Rural Elói Alves, de 37 anos, residente na Rua São Luís Gonzaga, 453, casa 8, foi acometido de insolação, sendo transportado para o Hospital Sousa Aguiar, onde o submeteram ao tratamento adequado.

MAE

Leocádia Lends Manjenesky, espôsa de Stanislaw, é a outra componente da "gang" internacional

ESTA PRÊSO

Vladimir Jasper que fôra reconhecido pela vítima de seus pais, não tomou parte no assalto, uma vez que se encontra prêso

CAÇA AO MATADOR DE NILCE

Embora já tenham apontado o indivíduo Marcos de tal como autor do crime do Maracanã, onde perdeu a vida a jovem Nilce da Conceição Celestino, na noite do dia 14 de janeiro último, as autoridades do 18º Distrito Policial não conseguiram ainda descobrir o paradeiro do criminoso.

Os policiais, que estão propensos a acreditar que Marcos saiu do Rio, conforme nos declararam ontem, continuam a efetuar batidas nos locais que o homicida costumava frequentar, sobretudo na Favela do Muquiço, em Marechal Hermes, onde reside a mulher de nome Jurema, amante de Marcos, em cuja casa êle habitualmente se homiziava. Na tarde de ontem, os detetives Júlio e Sebastião prosseguiam em suas buscas para localizar o criminoso.

TERIA FUGIDO

Acreditam as autoridades do 18º D. P. que o criminoso, alertado pelo noticiário sôbre o crime, tenha fugido do Rio de Janeiro. No próximo dia 15, terminará o prazo para a remessa do inquérito à Justiça, devendo o delegado Edgar Xavier de Matos, titular do 18º D. P., requerer a baixa dos autos à Delegacia, a fim de prosseguirem as diligências.

PRÓ REABILITAÇÃO

O Movimento Pró-Reabilitação de Inválidos, presidido por Jorge Valadão, fará realizar hoje, nos salões do Olímpico Clube (Rua Alvaro Alvim, 27), um baile da vitória. Tôda a renda será empregada na aquisição de cadeiras de rodas e aparelhos ortopédicos para aleijados.

Gang internacional assaltou joalheria

Chamada pela Polícia paulista a colaborar no levantamento da identidade dos quadrilheiros que, no dia 4 de setembro do ano passado, cêrca das 21 horas, assaltaram o escritório do comerciante Luís Sica, estabelecido com negócio de jóias no 24.º andar do Edifício Martinelli, roubando-lhe valores que ascendiam a Cr$ 3 milhões, as autoridades da Delegacia de Roubos e Falsificações do DFSP conseguiram apurar que os autores do roubo foram os ladrões internacionais Leocádia Lends Manjenoski; seu marido, Stanislaw Manjenoski; e a filha do casal, Koliska Jasper, além de um outro, ainda não identificado.

Os assaltantes foram reconhecidos pela vítima, restando ainda dúvidas sôbre a identidade do quarto personagem, também participante do assalto, pois o lesado, ao identificá-lo, reconheceu-o como sendo o indivíduo Valdemar ou Vladimir Jasper, que está fora de qualquer suspeita, em virtude de encontrar-se prêso há bastante tempo. Diante disso, as autoridades desta Capital acreditam que o assaltante não identificado seja Jorge Jasper, irmão de Valdemar.

O ASSALTO

Segundo a queixa apresentada às autoridades policiais de São Paulo pelo comerciante Luís Sica (Rua São Bento, 405, apto. 2405, Edifício Martineli), encontrava-se êle só em seu escritório, numa das dependências do apartamento em que reside com a família, quando, cêrca das 21 horas, ingressaram no mesmo dois homens e uma mulher, que passaram inopinadamente a agredí-lo até o deixarem sem sentidos. Não oferecendo mais qualquer resistência, foi manietado e amordaçado pelos dois homens, enquanto a mulher se apoderava dos valores existentes no estabelecimento, num montante de Cr$ 3 milhões.

PROCURADO POR CASAL

Contou o comerciante que um casal, reconhecido como Leocádia e seu marido, Stanislaw, estivera, no dia 2 do mesmo mês de setembro, em seu estabelecimento, propondo-lhe a compra de Cr$ 1 milhão e 300 mil de pedras preciosas, não tendo sido ultimada a transação porque os compradores teriam de fazer um depósito em dólares no Banco do Brasil. Ficaram, contudo, de voltar no dia seguinte, o que realmente ocorreu. Quando ali se encontravam, surgiu um terceiro personagem, dizendo-se interessado na compra de dois ou três topázios, tendo o queixoso o informado de que só poderia adquirí-los na lapidação, também de sua propriedade, situada na Rua Líbero Badaró, 137. Ainda nêsse dia o negócio não foi concluído. Voltou o casal no dia imediato, pela manhã, mas, alegando haver muita gente no local, não quís concluir a transação, embora advertidos de que a mesma era absolutamente legal. Estava o comerciante a atendê-los, quando novamente apareceu o pretendente à compra dos topázios, insistindo em seu propósito de comprá-los.

À tarde, por volta das 4 horas, a mulher voltou ao escritório, desta vez acompanhada de outra, que disse ser sua filha, afirmando mais que naquêle mesmo dia seu marido voltaria para concluir a transação. E efetivamente, segundo revelou o queixoso, voltou às 9 horas, em companhia da mulher. Conversavam, quando bateram à porta. Ao abrí-la, deparou com o homem dos topázios, que se pôs a agredí-lo, auxiliado pelo casal. Revelou ainda o queixoso que tôdas as vêzes em que o casal ia ao seu escritório, a mulher pedia permissão para ir ao banheiro da família, naturalmente, concluiu, para estudar as possibilidades de êxito no assalto que pretendiam realizar.

CARACTERISTICAS DOS LADRÕES

Pelas características dos implicados foi possível à polícia carioca estabelecer suas respectivas identidades. O assaltante qu se dizia casado tinha aparência germânica, cabelos ruivos, aparentando 45 a 50 anos. O outro, pretendente à compra dos topázios, era forte, de altura mediana, de côr morena e não usava bigode. A mulher, apresentada como espôsa do primeiro, era um pouco gorda e usava óculos de lentes muito grossas. A segunda mulher era bastante parecida com a outra, de quem foi apresentada aliás como filha, sendo porém mais magra e não tinha óculos.

POLICIA IDENTIFICA

Pelos dados acima a Polícia verificou que se tratava dos ladrões internacionais Leocádia Lends Manjenoski, Keliska Jasper e Stanislaw Manjeneski. Não foi ainda identificado o terceiro personagem, pois, como revelamos, o lesado reconheceu Valdemar ou Vladimir Jasper como sendo o homem dos topázios. Entretanto, êste se encontra prêso há bastante tempo. É possível que o terceiro seja Jorge Jasper, irmão de Valdemar, estando a Polícia desenvolvendo diligências para descobrir-lhe o paradeiro.

PAI E FILHA SÃO LADRÕES

Stanislaw Manjenesky e sua filha Feliska Jasper são apontados como os autores do assalto, tendo ambos sido reconhecidos por sua vítima

DOENÇAS NERVOSAS E MENTAIS — DR. LUIZ FRAGA
Diàriamente, das 14 às 19 horas na Rua Senador Dantas, 76, 4.º and.
Em Petrópolis: Aos sábados das 14 às 19 hs. Av. 15 de Novembro.
Complexos — Insônias — Mêdo — Angústia — Perturbações Sexuais no homem e na mulher
Edifício Profissional — 3.º andar
Tels.: 42-3381 — 27-3680

Teatros e Boites
Programa para sua Noite

3.º MÊS! — POR EXIGÊNCIA DO PÚBLICO, A F. B. T. CONTINUA APRESENTANDO, O ESPETACULAR SUCESSO DE
A COMPADECIDA
A grande comédia de ARIANO SUASSUNA
com: AGILDO RIBEIRO, CIRENE TOSTES, HAROLDO COSTA, WALDIR MAIA e a participação especial de ODILON AZEVEDO
TEATRO DULCINA — Tel.: 32-5817
HOJE ÀS 21 HORAS — PERMITIDO TRAJE ESPORTE — AR REFRIGERADO PERFEITO —

GRANDE SUCESSO! A REVISTA DE J. MAIA - MAX NUNES - MEIRA GUIMARÃES
TEM MULHER? TÔ LÁ... com ANKITO e LILIAN
VIEIRA • DAISE MAY, MARIO TUPINAMBÁ, MARIA DA GRAÇA, RUY CAVALCANTI
GEMA DEL RIO, VEDETE DE ESPAÑA
Teatro CARLOS GOMES

LILICO (O HOMEM QUE VALE POR UM ELENCO)
HOJE ÀS 16, 20 e 22,15 HORAS — HOJE E AMANHÃ VESPERAL COM PREÇOS REDUZIDOS

Fred's
RESERVAS: 57-[illegible]
Apresenta o início das grandes atrações internacionais
ESTRÉIA, HOJE
LONNIE SATTIN
DIA 23
ROY HAMILTON

DEPOIS DO CARNAVAL SOMENTE
BOOKER PITTMAN
NO PLAZA BOITE
(A JÓIA DE COPACABANA)
AV. PRADO JUNIOR, 258 — Refrigeração perfeita
Direção de MAURÍCIO LANTHOS
no outro lado
HI-FI Bar Restaurante
(A CASA PREFERIDA DA SOCIEDADE CARIOCA
AV. PRINCESA ISABEL, 63 — RESERVAS: 57-1870
AMPLA COZINHA INTERNACIONAL — ABERTO DAS 5 ÀS 5 DA MADRUGADA

CLÍNICA MÉDICO-CIRÚRGICA DO
DR. AMÉRICO CAPARICA
Consultório: Rua Visconde do Rio Branco, 31 (Elevador) — Telefone: 42-2056 — Diàriamente das 16 às 19 horas.
Residência: Rua Gonçalves Crespo, 366 (1.º andar) Apartamento, n.º 201 — Telefone 28-0263

CONCLUSÕES DA 12.ª PÁGINA

Capitão . . .

acaba de requerer, ao Superior Tribunal Militar, certidões negativas de impronunciamento pela Justiça.

Êsse militar, tido como responsável pelo afundamento de nossos navios e outras informações sigilosas durante a última guerra mundial, teve sua pena reduzida para 12 anos e, inconformado, apelou para o STF, que anulou a sentença, por reconhecer sua inocência.

Casos de . . .

HOSPITAIS DE PRONTIDÃO

Ao que apuramos, todos os hospitais da municipalidade se encontram de prontidão, a fim de atenderem aos casos de insolação, pois, segundo acreditam os médicos, novos casos poderão surgir com o aumento do calor.

Enquanto isso o Serviço de Meteorologia anuncia que o calor não aumentará e que a temperatura deverá baixar dentro de alguns dias, talvez quase seis graus, como consequência da aproximação de uma massa fria que, procedente do Sul, está se deslocando para o Rio.

Major João . . .

file. Insistia o Serviço de Trânsito em interditar a Av. Rio Branco somente a partir das 19 horas do sábado de Carnaval, conforme também nos foi transmitido pelo sr. Miécio Tatti, chefe da Seção de Turismo do Departamento de Turismo e Certames da PDF, órgão que oficializou o Desfile de Blocos do DC. A um outro funcionário nosso que localizou o ofício do DC no setor de Planejamento da Inspetoria de Trânsito, disse o sr. Santanelli, que o atendeu, que o tráfego na Av. Rio Branco é habitualmente interditado, sábado de Carnaval, apenas depois das 19 horas, aconselhando a que procurássemos o major Murilo, chefe do policiamento ostensivo, a fim de conseguirmos o que pretendíamos.

DESORIENTAÇÃO

Como o major Antônio João solicitou nosso concurso no sentido de serem apontados os responsáveis pelo não cumprimento de seu Edital, temos a dizer que no próprio dia do Desfile, dois motociclistas do Trânsito que rondavam a Avenida, foram interceptados pela nossa reportagem, havendo, um dêles, informado que as instruções recebidas estabeleciam a interdição para as 19 e não para as 16 horas. Enquanto isso, o "superior de dia" no Serviço de Trânsito dizia, ao telefone que "os homens estavam na rua tratando da interdição", que ia "tomar providências" que haviam sido tomadas 'urgentes providências", que afinal só se efetivaram às 19 horas.

O Major assegura, em sua carta, que seus auxiliares "são exatos cumpridores de seus deveres" e que cumpririam "as ordens recebidas" mas o fato é que o trânsito não foi interditado na hora estabelecida, e se alguém deixou de cumprir as ordens do Major, cabe a êste adotar as providências que a gravidade do caso requer.

Compressa . . .

gundo êle — a compressa fôra retirada precipitadamente, num local em que não havia condições materiais para uma intervenção tão delicada, como era o consultório do médico, na Rocinha.

O dr. Mário Duffles, por sua vez, defendeu-se afirmando que não realizara nenhuma intervenção cirúrgica, pois a compressa, quando foi retirada, já estava quase que completamente do lado de fora, pois havia uma fístula supraumbilical por onde o organismo a havia expelido. Também o médico Plínio Ferraz, da Maternidade do Hospital Miguel Couto, confirmou, em seu depoimento, haver recebido do dr. Mário Duffles um vidro com a compressa que fôra retirada do ventre de d. Luzia.

Ontem, a reportagem do DC deslocou-se para a Rocinha, a fim de ouvir o médico Mário Duffles, que foi apontado, juntamente com o cirurgião Clemente Sousa Neves, pelo delegado Agnaldo Amado, como responsável pela morte de Luzia.

Referindo-se à atitude do delegado, disse o dr. Duffles: "Oficialmente desconheço tal medida, pois não tive oportunidade de ver o processo".

"Quanto às declarações de alguns responsáveis pelo ocorrido, que me atribuem a culpa pela morte da paciente, tenho, a dizer que o laudo de perícia do Instituto Médico Legal é que demonstrará quem está com a verdade. Mas, posso esclarecer que, quanto à alegação de que eu deveria ter levado dona Luzia imediatamente ao Hospital Miguel Couto em lugar de retirar a compressa aqui mesmo em meu consultório, ocorreu o seguinte: dona Luzia se encontrava num estado emocional negativo em relação ao Hospital onde fôra operada. Por mais que eu insistisse ela não admitia voltar ao Hospital e não era possível carregá-la violentamente, à fôrça".

VAI PROCESSAR

O médico Mário Duffles repeliu as acusações que lhe dirigira, através de um vespertino, o professor Jorge de Resende, chefe da Maternidade do Miguel Couto e catedrático da Escola de Medicina e Cirurgia. A êsse respeito, lamentou que o professor Resende se tivesse pronunciado não como observador atento, mas como "crítico imprudente, que infringiu preceito de ética e de educação profissional ao injuriar um colega mais môço".

O sr. Mário Duffles concluiu dizendo que não discutia o mérito das "incorretas afirmações do professor Resende" porque está aguardando o resultado do laudo do IML sôbre o caso e informou que constituiu advogado para promover ação judicial contra o seu acusador.

O delegado Agnaldo Amado, que está à frente do inquérito policial, instaurado na sua delegacia, promoverá, na próxima têrça-feira, uma reunião, em seu gabinete, com o diretor do Hospital, os membros da comissão de inquérito administrativo e os médicos legistas, para, cientificamente, debaterem o laudo médico da vítima.

Segundo nos informou o delegado Amado, essa reunião é de suma importância para a completa elucidação do fato.

Professôres . . .

ciso que houvesse uma orientação firme de filólogos e professôres para mantê-los puros e incólumes na inevitável e fatal evolução da língua portuguêsa falada, quer no Brasil, quer em Portugal».

Mais adiante, diz a nota: "Concordando, entretanto, com a evolução errada e inestética e mesmo apressando o processo evolutivo incorreto e deteriorado, a "Nomenclatura Gramatical Brasileira" (pág. 20) declara: "Encontros Ambíguos — as terminações átonas ia, ie, io, ua, ue, no, formam um encontro ambíguo que pode ser pronunciado como ditongo ou como hiato".

Criticando êsse aspecto apresentado pela nova Nomenclatura, acrescenta a nota: "Ora, a nosso ver, de acôrdo com a ortoépia tradicional do idioma, não há "encontro ambíguo"; os hiatos são puríssimos e devem ser mantidos, ainda mais que, em todos os dicionários e vocabulários essas palavras (história, série, pátio árdua, tênue, vácuo) figuram como proparoxítonas, com acento gráfico mantendo a pureza do hiato. Em caso de ditongo, as mesmas palavras seriam paroxítonas, como aparecem em todos os vocabulários e dicionários modernos".

CONSULTAS

Em consulta a 50 professôras primárias e a trinta secundários, apenas uma professôra primária admitiu a hipótese de ditongo nos referidos "encontros ambíguos" referidos na terminologia; 49 professôras primárias e 30 professores secundários (homens e mulheres) foram unânimes em afirmar "não há possibilidade de se admitir ditongo nessas palavras apresentadas, o hiato já está firmado, há séculos, e os vocábulos são proparoxítonos".

PROFESSOR CONCORDA

Ouvido pela reportagem do DC sôbre essas considerações contidas na nota distribuída ontem à imprensa, o professor Cândido Jucá Filho (do Colégio Pedro II), membro da comissão que elaborou a referida Nomenclatura, declarou concordar plenamente com as opiniões expressas pela comissão representada pela professôra Heloísa Cabral.

Afirmou que, na realidade, a nova Nomenclatura não exprime o pensamento de todos os professôres que a elaboraram. Entretanto considera ser ela a melhor solução encontrada para disciplinar a matéria.

«A nova Nomenclatura — frisou — foi elaborada tendo por base inúmeras sugestões, vindas de tôdas as partes do país. A comissão incumbida de organizá-la examinou minuciosamente o assunto e só depois de prolongadas discussões apresentou uma solução definitiva. Naturalmente que nem tôdas as opiniões coincidiam mas foi tirada uma média razoável. A nomenclatura, todavia, não será imposta. Ela é apenas um esfôrço no sentido de solucionar um problema dos mais difíceis do estudo da língua portuguêsa, que é precisamente a nomenclatura. A portaria do Ministro da Educação e Saúde foi oportuna e só pode merecer aplausos. Não resta dúvida, porém, de que serão construtivas as críticas bem intencionadas que forem feitas ao nosso trabalho».

EDITAL

CURSO TÉCNICO TÊXTIL

A ESCOLA TÉCNICA FEDERAL DE INDÚSTRIA QUÍMICA E TÊXTIL comunica aos candidatos ao Curso Técnico Têxtil, que os exames vestibulares serão realizados de acôrdo com o seguinte horário:

Dia 17 às 8 horas: Teste de nível Mental;
Dia 17 às 9 horas: Português;
Dia 18 às 8 horas: Matemática;
Dia 19 às 8 horas: Ciências Físicas e Naturais;
Dia 20 às 8 horas: Desenho.

Para a prova de Desenho os candidatos deverão estar munidos de esquadros, régua, compasso, lápis e borracha; Para as demais provas: caneta-tinteiro ou lápis-tinta.

ESCOLA TÉCNICA FEDERAL
DE
INDÚSTRIA QUÍMICA E TÊXTIL
RUA DR. MANUEL COTRIM, 195
Estação do Riachuelo
TELEFONE: 49-2307

VÔO DIRETO
RIO-PORTO ALEGRE
DIÀRIAMENTE PELOS NOVOS CONVAIR DA CRUZEIRO

Agora, em menos tempo, V. vai a Porto Alegre pelo novo vôo da Cruzeiro do Sul. VÔO DIRETO-SEM ESCALAS. E a viagem é ainda mais rápida pelo prazer que o cerca em todos os momentos: o tradicional confôrto Cruzeiro do Sul. Na Rota Sul chegue mais depressa. Prefira sempre o VÔO DIRETO da Cruzeiro do Sul.

SERVIÇOS AÉREOS
CRUZEIRO DO SUL

Saída do Rio: 18 hrs.
Saída de P. Alegre: 8 hrs.

CONCLUSÕES DA 1.ª PÁGINA

Nome não . . .

quer articulação nesse sentido pois uma composição da UDN com os partidos governistas teria de configurar-se a partir de agora mediante a integração dos udenistas no govêrno, hipótese que se lhe afigura irrealizável.

O sr. Carlos Lacerda viajou para São Paulo, acreditando-se que participará ali ativamente da coordenação de uma nova fórmula paulista para a presidência de seu partido.

Registro de . . .

(Conclusão da 3.ª página)

científico (ficha modêlo 19) ou, apenas, a segunda via do certificado de conclusão do curso clássico ou científico e da ficha modêlo 19, correspondente.

Nesta segunda hipótese, o estudante terá concluído o primeiro ciclo do ensino médio equivalente ao ginásio (comercial, industrial básico, mestria agrícola, normal regional, seminário, ou de formação de oficiais pelas polícias militares estaduais) mediante o qual pode matricular-se no segundo ciclo secundário.

Esta providência, segundo o prof. Gildásio Amado, deverá repetir-se anualmente em todos os casos de conclusão de curso em colégio fora da jurisdição de cada Inspetoria onde êle ingressou no curso secundário.

PAPEL DAS INSPETORIAS

Acentua, ainda, o Diretor do DES, que às Inspetorias Seccionais de Ensino Secundário (ISES) só competirá o exame e autenticação dos documentos escolares rotineiros, nos têrmos da legislação vigente. Os exames previstos no artigo 100 do decreto 21.241 (1932) e no artigo 91 da lei orgânica do E. S., com a redação que lhe deu o artigo 1.º da lei federal n. 3.293 (1958), exames de adaptação e outros, serão remetidos à Seção de Fiscalização da Vida Escolar, da diretoria dos DES, para os competentes estudos e soluções.

Panteão dos . . .

bico de gás ficará aceso dia e noite. O túmulo está situado entre dois pilones, distantes de 4,5 metros um do outro, os quais medem 35 metros de altura, da plataforma para cima. Êsses pilones, ao contrário dos usuais, não são retangulares mais sim pentagonais. A altura dos 20 metros existirão quatro ferros, que unirão os dois pilones, para lhes dar maior solidez.

PROJETO COMPLICADO

As colunas serão revestidas de granito juparaná apicurado. O platô colocado sôbre os pilones tem 10 metros por 20 e pesa 20 toneladas. Não deverá ser revestido e sua forma definitiva é a atual. Êste foi o ponto mais complicado do projeto. Até hoje ainda não houve uma explicação exata do que representa o platô, que já estêve para ser retirado várias vêzes, não o tendo sido por se considerar que a sua existência dá maior realce ao monumento.

A MÃE PÁTRIA

Na ponta do "L" haverá uma estátua, sôbre um pedestal de oito metros, representando a Mãe Pátria — uma mulher segurando um soldado que tomba. A homenagem à Marinha está situada abaixo, no nível do solo: do lado direito um painel dedicado à Marinha Mercante e à esquerda outro dedicado a Marinha de Guerra. Ambos os painéis são de cerâmica e medem 20 metros de comprimento.

À distância de três metros do vértice do "L" e a 10 dos pilones fica o pedestal da Aeronáutica, sôbre o qual, várias figuras de bronze representam asas e aviões, sob forma abstracionista. Entre êsse pedestal e o túmulo do Soldado Desconhecido haverá, ao nível do solo, um espaço cercado por um gradil, onde ficará uma escada perto do pedestal.

Ao nível do chão e com 30 por 30 metros, todo cercado de vidro, estará o Museu da FEB, repositário de medalhas, uniforme e outras peças, inclusive as do marechal Mascarenhas.

O mais importante do Museu que, como o resto do monumento, será em sua quase totalidade, revestido de mármore nacional, é o painel de Anísio Medeiros, de 25 metros, semelhante ao «Guerra e Paz», de Cândido Portinari, existente na ONU.

O painel representará o afundamento dos navios, o povo pedindo guerra, a FEB nos seus cinco principais combates, as enfermeiras no campo de batalha, o término da luta, o regozijo do povo (as mesmas figuras que pediram no quadro anterior a guerra) pela vitória e, finalmente, o regresso dos pracinhas às suas atividades.

O mausoléu dos 465 soldados mortos na última guerra, entre os quais oito da Aeronáutica, fica na parte subterrânea do edifício. Os dois únicos marinheiros mortos e identificados da Marinha se encontram sepultados em Pernambuco e o coronel Valmiki não sabe se os seus corpos serão trazidos para o panteão.

O visitante entra por uma porta de alumínio, situada quase ao nível do chão. A primeira coisa que vê, quando começa a descer a escada que o levará ao subterrâneo, é o cemitério de Pistóia num painel de vidro de sete metros por três.

A parede do mausoléu é revestida de mármore verde da Bahia e o piso por um de Ouro Prêto. No lado oposto de quem entra existirá uma parede de mármore negro, com uma cruz iluminada. Os túmulos estarão alinhados ao lado direito de quem entra e em várias filas. As urnas serão depositadas na vertical. Separando uma fila de outra haverá floreiras e luzes, sendo proibido a colocação de velas. A visitação poderá ser feita das 8 horas às 16.

LAGO E FERRO

Entre a parte posterior do monumento e o paredão que será construído, haverá um lago de 80 metros por 12, dividido, na profundidade, em três degraus de 30 cm. cada um. A água do lago fará um giro entre êste e a caixa dágua e tem, como função precípua, refrescar o mausoléu.

A praça será completada com placas de concreto de dois metros por dois, separadas por filas de pedras portuguêsas. Em dezembro de 1955 foi aberta a concorrência, em julho de 1956, escolhidos cinco finalistas e, em julho de 1957, lançada a primeira estaca.

Até agora foram gastas, na construção, 670 toneladas de ferro. A guarnição militar do monumento — um oficial e 16 praças — tem amplas instalações na parte subterrânea, onde também ficará instalado o setor de administração.

O PROJETO VENCEDOR

Cinco projetos foram apresentados no concurso para a construção do monumento. Francisco Bolonha, Carlos Jacques Lucien Bettendorf, Heitor Maia Netto e Almir Gadelha, foram os que se apresentaram e perderam para o projeto vencedor dos arquitetos Hélio Ribas Marinho e Marcos Konder Neto, cuja equipe se compõe de mais um arquiteto, um escultor, um pintor e um autor de painel metálico.

A solução arquitetônica está intimamente ligada nos trabalhos de pintura e escultura, visando homenagear as Fôrças Armadas em três elementos distintos.

Alfredo Ceschiatti é o autor do grupo escultórico que simboliza o "Pracinha ferido em combate, amparado e exaltado pela Mãe-Pátria"; os dois painéis em cerâmica são concepção de Anísio Medeiros e o painel de chapas metálicas (homenagem à Fôrça Aérea) é de Júlio Catelli Filho.

JK vai lançar . . .

dos Gabinetes Civil e Militar da Presidência da República, dom Helder Câmara, coronel Orlando Ramagem, senadores Filinto Muller e Lameira Bittencourt, deputados Armando Falcão, Hermógenes Príncipe e Ranieri Mazzilli e os srs. Sebastião Paes de Almeida (BB), Valter Cechella (INIC), Renato Feio (Rêde Ferroviária Federal), G. Maranhão (IAA), Antônio Alves de Sousa (Companhia Hidrelétrica de Paulo Afonso), coronel Augusto de Albuquerque Lima (Comandante do G. E. Nordeste), Assis Scaffa (Com. Vale do São Francisco), Avelino de Oliveira (DNPM), Wanderbilt Duarte de Barros (DNPV), José Cândido Parente Pessoa (DNOCS), Edmundo Régis Bittencourt (DNER), Camilo Menezes (DNOS), Canedo Magalhães (DNPRC), Napoleão Fontenele (SSR), Raul Barbosa (Banco do Nordeste S. A.), Roberto Campos (BNDE), coronel Idálio Sandenberg (Petrobrás), e o economista Celso Furtado.

São êstes os Governadores convidados pelo Presidente da República: Matos de Carvalho (Maranhão), Chagas Rodrigues (Piauí), Flávio Portela Marcílio e Parsifal Barroso (Ceará), Dinarte Mariz (Rio Grande do Norte), Pedro Gondim (Paraíba), Cid Sampaio (Pernambuco), Muniz Falcão (Alagoas), Luís Garcia (Sergipe), Juraci Magalhães e Antônio Balbino (Bahia).

Com exceção do brigadeiro Francisco Melo e do almirante Matoso Maia, estarão presentes os demais Ministros.

ROTEIRO DA REUNIÃO

O Presidente da República abrirá a reunião pronunciando um discurso no qual estão descritas tôdas as providências que serão tomadas pelo Govêrno visando à recuperação econômica do Nordeste.

Logo em seguida o economista Celso Furtado fará uma exposição sôbre o trabalho elaborado pelo "Grupo de Trabalho para o Desenvolvimento do Nordeste", que constitui um volume sob o título geral "Uma Política de Desenvolvimento Econômico para o Nordeste", que será distribuído entre os presentes.

Finalmente será dada a palavra aos governadores que poderão utilizá-la sem restrições.

DENÚNCIA E PLANO

O governador Dinarte Mariz adiantou, ontem, ao DIARIO CARIOCA, que está preparando um discurso para ler na reunião dos Governadores, no qual denunciará a pressão que vem sendo feita contra o Govêrno do Rio Grande do Norte pelos órgãos federais, principalmente pelo Ministério da Viação, cujo titular não autorizou, no ano findo, a liberação das verbas destinadas ao seu Estado.

O sr. Pedro Gondim, que chegará, hoje, ao Rio, já anunciou que apresentará, na reunião, um plano de industrialização da Paraíba.

CHEGAM OS GOVERNADORES

Chegaram ontem os srs. Chagas Rodrigues e Matos Carvalho; de hoje para amanhã são esperados os srs. Pedro Gondim, Flávio Marcílio, Muniz Falcão e Luís Garcia. Já se encontravam nesta capital os srs. Dinarte Mariz e Antônio Balbino, além dos Governadores eleitos Juraci Magalhães e Parsifal Barroso.

Poema de . . .

com a notícia da publicação de seu sombrio poema, que o jornal britânico intitulou «Prêmio Nobel».

O poeta, furioso recriminou o correspondente do jornal, Anthony Brown, o qual, segundo disse Pasternak à UPI, se oferecera a ser o portador da composição como um «autógrafo» de punho e letra do autor para sua amiga Jacqueline de Moyart, diretora do Museu Tolstoi, de Paris.

LUTA CONTINUA

Por sua vez, Brown declarou quarta-feira que o poema constitui uma prova de que continua a pugna de Pasternak com o Govêrno soviético e o Sindicato de Escritores Soviéticos.

Pasternak, que havia suplicado ao Govêrno soviético que não o exilasse, por motivo do incidente do Prêmio Nobel e da publicação no estrangeiro de sua novela «Dr. Jivago», fêz solene promessa de que no futuro não mais receberá jornalistas, «que a única coisa que fazem é dificultar meu trabalho e causar-me prejuízo».

MULHER O ABANDONARIA

Na presença dêste correspondente, sua espôsa, Zina Nikolayevan, lhe disse: «Quantas vêzes te disse que não confiasse nos jornalistas? Não fazem mais que explorar-te em proveito próprio. Se isto continuar, te abandono».

Consolando-a, o poeta disse: «Prometo-te, Zinochka (diminutivo carinhoso do nome Zina).

Indignado, o literato proclamou que os estrangeiros estão procurando beneficiar-se à custa de seu nome com «tôda classe de aventuras», das quais nem êle sabe.

FALTA DE ÉTICA

Visivelmente aborrecido e alterado pela publicação do poema, confessou que o havia escrito «em um estado de ânimo melancólico e pessimista que já desapareceu».

Comentando o que qualificou de «falta de ética» do jornalista inglês, Pasternak manifestou: «O poema que lhe entreguei foi um dos vários que destinava a minha amiga, e o fato de que haver sido escolhido para publicação o mais pessimista de todos demonstra a classe de motivos que moveram a êsse jovem».

COMUNICADO

CAFÉ PALHETA

MANTÉM A DIFERENÇA DE PREÇO
porque
MANTÉM A DIFERENÇA DE QUALIDADE

É uma tradição nossa apresentar qualidade superior aos demais tipos de café. O público consumidor do CAFÉ PALHETA já se acostumou a esta qualidade. O rigor na escolha do grão e no seu processamento nos permite brindar a dona-de-casa brasileira com o melhor tipo de café.

O Instituto Brasileiro do Café, reconhecendo nossa tradição, nos fornecerá o mesmo tipo superior de café usado até hoje, razão por que será mantida a elevada qualidade do CAFÉ PALHETA e CAFÉ d'ORVILLIERS.

CAFÉ PALHETA — Cr$ 44,00 o quilo
CAFÉ d'ORVILLIERS — Cr$ 66,00 o quilo

PALHETA INDÚSTRIA E COMÉRCIO DE CAFÉS FINOS S. A.

Cabelo branco?
Orf-Léne
está mais caro, mas
TINGE MELHOR

ASTENIA SEXUAL

Voronol revolucionou a medicina demonstrando a possibilidade de restauração das energias perdidas e do vigor sexual. Chamamos pois a atenção da classe médica para a fórmula do TONOKLEN, comprimidos, destinada a restauração das funções genitais. Nas drogarias ou pelo reembolso Caixa Postal 4 — Tijuca — Rio Telefone 48-3087 — Peçam literatura grátis

Aumente suas vendas em MINAS GERAIS anunciando pelas ondas potentes das rádios

MINAS e PAMPULHA

dois grandes veículos promocionais!
RÁDIO MINAS e RÁDIO PAMPULHA
da Organização RAMOS DE CARVALHO
ESCRITÓRIOS NO RIO — Fones 42-7837 e 42-6204

COFAP vai liberar o preço do cafèzinho

Diario Carioca

RIO DE JANEIRO, SABADO, 14 DE FEVEREIRO DE 1959

Major João (perplexo) elogia o S. Trânsito

Dizendo-se perplexo com a leitura do subtítulo de uma matéria sôbre o Desfile de Blocos que o DC promoveu sábado de carnaval, na Av. Rio Branco, no qual o órgão que dirige foi responsabilizado pelas deficiências então registradas, o major Antônio João, Diretor do Serviço de Trânsito, enviou-nos uma carta, isentando-se de qualquer culpa, transferindo-a aos cargos que burlaram a vigilânvia dos policiais.

Frisou o Diretor do Trânsito que seu Edital sôbre os serviços de carnaval interditara o local do Desfile a partir das 16 horas, e que o Rio de Janeiro é "de tão complexa topografia, com uma densidade demográfica progressiva, numa verdadeira espiral incontida, na qual o número de veículos aumenta assustadoramente dia a dia".

ELOGIOS AO DIRETOR

Fala, também, o major Antônio João, do "tremendo esfôrço que fêz o Diretor do Serviço de Trânsito para manter no nível esperado o policiamento ostensivo do trânsito durante os festejos carnavalescos, a partir do sábado véspera dêsses festejos", acentuando que êle, major, "pauta sua conduta pela rigidez e austeridade administrativa, sabendo, como sabe, que seus auxiliares, na sua totalidade, são exatos cumpridores de seus deveres e neste caso tudo fariam para manter, cumprindo as ordens recebidas, as medidas determinadas".

VERDADE DOS FATOS

Convém ressaltar que não basta, para nós, a simples enunciação de que o Edital foi assinado e dadas as ordens para o seu cumprimento. E destacamos êsse fato porque em 1958, quando tentamos reviver o bom carnaval, realizando um Côrso na Avenida Atlântica, não encontramos apoio no Serviço de Trânsito, sob a alegação de que o pedido para a interdição daquela artéria fôra feito sem a devida antecedência. Desta feita, desde janeiro fôra encaminhado ofício ao major Antônio João, e diversos emissários dêste jornal muitas vêzes foram à repartição do Trânsito, sem lograr, contudo, qualquer definição sôbre a medida pleiteada. O nosso chefe da Seção de Carnaval, quando foi solicitar licença provisória de trânsito para a camioneta que serviria ao Rei Momo, tratou do assunto, interdição com o próprio major, sem qualquer resultado positivo. Sempre evasivas. Foi necessário a intervenção do sr. Chefe de Polícia para que o assunto fôsse solucionado, e assim mesmo às vésperas da data do Des-

(Conclui na 11.ª pág.)

ASSEMBLÉIA DE LIDERES

Os líderes de todos os Sindicatos de classe, realizaram, ontem, uma assembléia para discutir o pagamento do salário-mínimo e outros assuntos. Em cima, aspecto da mesa que presidiu aos trabalhos e embaixo parte da assistência

Vão parar emprêsas que negam o Mínimo

A paralisação das emprêsas que ainda não estão pagando o salário-mínimo (prejudicando cêrca de 50 mil operários) foi decidida, ontem, durante a assembléia de massa realizada pelos trabalhadores cariocas, no auditório do IAPC, atendendo às recomendações de suas entidades sindicais.

Na próxima segunda-feira, todos os sindicatos realizarão assembléias para consultar suas classes sôbre a conveniência de deflagrar greve em seus setores, pois existem categorias em que todos os trabalhadores já estão recebendo o salário-mínimo, sendo desnecessária a paralisação.

VITORIA

Em documento lido pelo sr. Benedito Cerqueira, presidente do Sindicato dos Metalúrgicos, os líderes classistas afirmam ter alcançado grande vitória, pois 80% das emprêsas já estão pagando o salário-mínimo dentro da vigência decretada pelo Presidente da Republica.

O documento, assinado pela maioria dos dirigentes sindicais cariocas, exige, ainda, das emprêsas que até o momento não o fizeram, o pagamento imediato do salário-mínimo, sob pena de deflagração de greve.

Salienta, também, a necessidade de ser efetuado o reajustamento geral dos salários dos trabalhadores que não foram beneficiados com a elevação do mínimo.

Protestando contra os aumentos de preços autorizados pela COFAP, os dirigentes sindicais exigem do Govêrno medidas de profundidade para conter a alta do custo de vida.

UNANIME

O plenário da assembléia, que contou com a presença de cêrca de mil trabalhadores, aprovou unânimemente a proposta de paralisação, a partir da zero hora do próximo dia 17, de tôdas as emprêsas que não estão pagando o salário-mínimo.

Estiveram presentes à assembléia representantes dos trabalhadores de Santa Catarina, Minas Gerais e Estado do Rio, que afirmaram a disposição de seus conterrâneos de utilizar todos os recursos para obter o imediato pagamento do salário-mínimo.

Os representantes dos trabalhadores fluminenses informaram haver realizado ontem à tarde uma reunião em Niterói, onde ficou decidida a deflagração da greve à zero hora do dia 17 e o envio de um memorial ao Govêrno reivindicando medidas eficazes para conter a alta do custo de vida.

PADRE MIGUEL QUER IR LONGE

Os cabeças da Escola de Samba de Padre Miguel, vencedora do campeonato da Praça 11, quando falavam à reportagem do DC sôbre os seus planos para o próximo carnaval

Samba de Pe. Miguel quer ir ao 'super'

— Êste ano, a Escola de Samba Unidos de Padre Miguel vai "botar pra jambrar", a fim de conquistar o "supercampeonato" a ser disputado em 1960, na Avenida Rio Branco — disse ontem, ao DC, o sr. Sebastião Jorge, diretor de propaganda daquela agremiação, que venceu, neste carnaval, o "campeonato" da Praça Onze.

No próximo domingo, à tarde, os 230 integrantes do Grêmio Recreativo Unidos Escolas de Samba de Padre Miguel desfilarão pelas principais ruas do seu subúrbio e de Campo Grande (onde ganharam um concurso na segunda-feira de carnaval) e sòmente em princípios de abril promoverão o baile comemorativo da vitória.

VALEU A PENA

Com 230 integrantes os Unidos de Padre Miguel foram das menores escolas de samba a concorrer. Apesar disso gastaram Cr$ 650 mil. O sr. Sebastião Jorge disse ontem, na redação do DC, a um sambista da sua escola que havia achado a quantia muito alta: «É, mas valeu a pena. Nós tava bonitinho».

O enrêdo da escola, que obteve nota 10, foi idealizado pelo diretor artístico João Jerônimo, ao ler, nos meados do ano passado, algumas reportagens sôbre Lampeão e seu bando. A partir daí êle, que não é nortista, permaneceu com a idéia fixa. No domingo de carnaval foi desfilar, na bateria. Tocou bastante chocalho êste carnaval e ficou com uma bôlha dágua no polegar.

PRÊMIO FÊZ CHORAR

Em Padre Miguel quem fala em samba fala em Célia de Oliveira, filha do compositor Valdemiro de Oliveira. A morena Célia fêz êste ano sua estréia em desfiles carnavalescos, como a sua escola. Anteontem foi proclamada a melhor porta-estandarte e sua emoção foi tal que, ao tomar conhecimento do fato, se atirou em cima de uma cama e ficou chorando, enquanto seus colegas passaram a noite sambando, em regozijo pela vitória.

O Grêmio Recreativo Unidos Escola de Samba de Padre Miguel concorreu pela primeira vez em campeonato oficial, sagrando-se vencedor, entre 29 escolas participantes, com 86 pontos, enquanto os Unidos da Bôca do Mato (2.º lugar) tiveram 84.

Os sambistas lamentaram, ontem, na redação do DC, que o desfile só tivesse tido início muito depois da hora marcada. O sr. Sebastião Jorge informou que a sua escola saíra de Bangu às 9 horas e só se apresentou às 16,30. Êsses atrasos, segundo acrescentou, prejudicam mais as môças que, por questão de elegância, muitas vêzes não comem antes do desfile.

A vida de Lampião constituiu o tema do enrêdo da escola de samba de Padre Miguel. O primeiro carro representava o cangaceiro e Maria Bonita, montados à cavalos, e o segundo mostrava o tenente João Bezerra pedindo a cabeça dos dois, a bem da Justiça. Sobressaíram as alas das mulheres rendeiras, a dos cangaceiros e a da patrulha volante.

Os 86 pontos obtidos pela escola foram divididos da seguinte forma: bateria, 9; harmonia, 10; melodia, 4; alegoria, 5; riqueza, 7; enrêdo, 10; fantasias, 9; bandeira, 7; conjunto, 7; coreografia, 8; e conjunto de frente, 10.

Compressa no ventre: falta o laudo do IML

O médico Sidnei Mário Duffles, que encontrou uma compressa na barriga de sua paciente Luzia Francisco Soares, disse ontem ao DIARIO CARIOCA, a propósito do inquérito aberto no 1.º DP, que "sòmente o resultado do laudo pericial do Instituto Médico Legal poderá demonstrar com quem está a verdade" e que "qualquer pronunciamento antes da sua divulgação será leviano".

Como foi anteriormente divulgado pelo DC, dona Luzia Soares veio a falecer, em consequência de um descuido do cirurgião Clemente Manoel de Sousa Neves, que esquecera em seu ventre uma compressa cirúrgica, durante uma operação cesariana, realizada em agôsto do ano passado, no Hospital Miguel Couto.

O CASO

Cêrca de três meses depois da operação, como d. Luzia sentisse muitas dores no abdome, seu companheiro Antônio Matias dos Santos procurou o médico Mário Duffles, com quem habitualmente se tratava, em seu consultório na Rocinha, para que a examinasse. Ao retirar a cinta que encobria a cicatriz da operação, o médico ficou surpreendido ao encontrar uma compressa quase que totalmente expelida por uma fístula que se formara no ventre. Após retirar a compressa e medicar a paciente, o dr. Mário Duffles levou d. Luzia para o Hospital Miguel Couto, onde veio a falecer dias depois.

A DENÚNCIA

Entretanto, o companheiro de Luzia compareceu ao 1.º Distrito Policial e comunicou o ocorrido ao delegado Agnaldo Amado, que determinou imediata abertura de inquérito. Nos depoimentos e acareações que se seguiram, o cirurgião Clemente de Sousa Neves acusou seu colega Mário Duffles de ser o responsável pela morte de sua paciente, uma vez que — se-

(Conclui na 11.ª pág.)

Majoradas a média e a farinha de trigo

Ainda êste mês a COFAP baixará portarias sôbre o aumento dos preços do leite e da média e sôbre a liberação do preço do cafèzinho (apesar de ter sido diminuído, pelo Instituto Brasileiro do Café, o preço do produto em pó). Em portarias de ontem, foram aumentados os preços da farinha de trigo para venda aos moinhos e aos consumidores.

O cafèzinho será liberado porque o coronel Frederico Mindelo não o considera gênero de primeira necessidade. Quanto ao leite, dois grupos se debatem: produtores e industriais; êstes, beneficiados pela última portaria, insistem na manutenção da quota de 70 centavos cobrados aos produtores, os quais pleiteiam um aumento de 50 por cento no preço atual.

O LEITE

O caso do leite será examinado e solucionado na semana entrante, quinta-feira, talvez, dia de reunião ordinária do plenário da COFAP, enquanto o cafèzinho e média ficarão para a semana seguinte. Se prevalecerem os 50% pedidos pelos produtores, o leite passará de 11 cruzeiros, o litro, atualmente, para Cr$ 11,50, cabendo aos produtores dêsse total a importância de Cr$ 10,20.

FARINHA DE TRIGO

A COFAP aumentou, nos moinhos do Distrito Federal, de Cr$ 631,20 para Cr$ 806,80 o saco de 50 quilos de farinha de trigo pura e de Cr$ 625,40 para Cr$ 793,80 o mesmo saco de farinha mista, promovendo, assim, um aumento em Cr$ da ordem, respectivamente, de 175,60 e 168,40, ou sejam mais 27,82% e 22,92%, para cada um dos tipos referidos.

Em consequência, e simultaneamente, noutra portaria, ambas baixadas ontem, alterou, também, os preços da farinha de trigo pura, em pacotes ou em saquinhos de um quilo, para uso doméstico, a qual passará a custar mais 5,90, pulando, assim, para Cr$ 22,50, ou seja, 35,54% a mais do preço atual.

AS PORTARIAS

As duas portarias serão publicadas ainda hoje no órgão oficial e, hoje, mesmo, entram em vigor e, segundo declarações do coronel Frederico Mindelo, ao DIARIO CARIOCA, foram impostas pela Instrução 175 da SUMOC, que adotou nova taxa de custo do câmbio para o trigo importado, bem como os cálculos da CACEX, para o mesmo trigo, além da portaria do Ministério da Agricultura, que fixou preços novos para o trigo nacional.

NOVA REUNIÃO, HOJE

Hoje, haverá nova reunião plenária da COFAP para, em consequência dos novos preços fixados para a farinha de trigo, nos moinhos, estabelecer os referentes à farinha panificável e ao pão, pròpriamente dito, de modo que, como antecipamos, já na segunda-feira próxima, depois de amanhã, estejam os mesmos em pleno vigor em tôdas as panificações dêste capital. Serão, também, alterados, para mais os preços das massas alimentícias.

Casos de insolação na cidade: um morto

Em consequência do calor reinante, mais dois casos de insolação verificaram-se na tarde de ontem, um no centro da cidade e outro na localidade de Olinda, estando ambas as vítimas internadas nos Hopistais Sousa Aguiar e Carlos Chagas.

Anteontem, um industrial inglês, que viajando pelo navio sueco "Sagoland", ancorado na Guanabara, dirigia-se a Santos, procedente da Bahia, foi vítima de forte insolação, vindo a falecer instantes depois. Também em Copacabana ocorreu um caso de insolação.

AINDA NAO FOI IDENTIFICADO

Uma ambulância do Hospital Carlos Chagas foi solicitada por um grupo de populares, na tarde de ontem, a recolher um homem, aparentando ter 50 anos, que fôra acometido de um mal súbito, em frente ao número 43 da Rua Salgado Filho.

Minutos após êle foi levado para aquêle Pronto Socorro, onde os médicos constataram ter êle sido vítima de insolação, sendo o estado bastante grave, pois sua temperatura atinge a 42.º graus. Êle ficou internado. No entanto, ainda não foi identificado, uma vez que em suas roupas, uma calça escura e uma camisa branca, não havia nenhum documento.

NO CENTRO DA CIDADE

O segundo caso de ontem, verificou-se em frente ao número 171 da Avenida General Justo, no centro da cidade, quando o funcionário do Serviço Rural, Elói Alves (branco, solteiro, 37 anos, Rua São Luís Gonzaga, 1.453) foi vítima de um mal súbito.

Conduzido ao Hospital Sousa Aguiar, êle foi socorrido pelos médicos, que após lhe aplicarem diversos banhos frios e o enrolarem em lençóis molhados, o colocaram fora de perigo, tendo êle, no entanto, permanecido internado em observação.

MORREU O INDUSTRIAL

O caso mais grave de insolação ocorreu anteontem, no meio da Guanabara, vindo o industrial inglês Michel Gerald Bower a falecer quando era transportado em uma lancha da Polícia Marítima, a "Cariri", do navio sueco "Sagoland" para o Cais do Pôrto da Praça XV de Novembro, onde uma ambulância do Hospital Sousa Aguiar o aguardava.

Estava êle no convés daquele navio conversando com outros passageiros, na ocasião em que se sentiu mal. Os médicos que constataram a sua morte deram como "causa mortis" o excesso de calor em seu corpo. Foi êle removido para o Instituto Médico Legal.

Também, anteontem, ainda ocorreu outro caso de insolação em Copacabana. Estava o ajustador João Raimundo da Silveira banhando-se no Pôsto Três quando sentiu um estranho mal-estar, seguido de tonturas e fortes dores de cabeça. Imediatamente foi êle levado para o Pôsto de Assitência do Lido, onde foi medicado e pôsto fora de perigo. Depois dirigiu-se à sua residência, na Avenida N. S. de Copacabana, 605, onde ficou recolhido por determinação médica.

(Conclui na 11.ª pág.)

DUFFLES SE DEFENDE

O médico Mário Duffles, quando mostrava ao repórter a mesa do seu consultório, modesto mas higiênico, onde retirou a gase do ventre de Luzia

INAH PODE E QUER PAGAR

A jornalista Inah de Morais, surpreendida com a intenção da firma Impeco Impermeabilizadora, de penhorar suas montarias, declarou ao DC, que jamais se negou a pagar a importância devida e que se não o fêz antes foi por negligência das pessoas que não a procuraram para receber o dinheiro. — Na foto, Inah com "Typhon the Second", de sua propriedade

Cavalos vão pagar as contas de Inah

Os cavalos "Sea Prince" e "Typhon the Second", que correm nas pistas do Jockey Club, estão ameaçados de penhora pela 11ª Vara Cível, pois sua proprietária, a "turfwoman" Iná de Moraes, está sendo executada pela firma Impermeabilizadora Engenharia e Comércio, estabelecida na Av. Nilo Peçanha, 158, 8.º andar, que se diz credora da importância de Cr$ 75.400,00, referente a serviços executados no prédio n.º 77 da Rua Oliveira Castro, residência da executada que teria se recusado a pagar a dívida.

A sra. Iná de Moraes, entretanto, declarou ao DC que a referida penhora não poderá ser executada, uma vez que o dinheiro sempre estêve à disposição da firma. Acrescentou que há cinco dias atrás, foi procurada por um advogado daquela firma a fim de receber a mencionada importância mas não a liquidou porque tenciona pagá-la diretamente à pessoa que executou o trabalho por ela contratado, pois deseja reclamar-lhe o mal serviço feito na sua residência.

NÃO HA' PROBLEMA

Há dias a sra. Inah de Moraes contratou com a firma Impermeabilizadora Engenharia e Comércio uma série de serviços no seu apartamento. A pessoa que os executou (não se recorda do nome) não cumpriu satisfatòriamente a incumbência e, temendo a reclamação que naturalmente seria feita por d. Inah, não mais apareceu para receber o dinheiro que fôra estipulado no contrato, mandando outras pessoas em seu lugar, inclusive o advogado da firma, de nome Galvão.

PENHORA

Em vista da insistência de d. Inah em pagar exclusivamente à pessoa que executou os referidos trabalhos, a firma entrou com uma ação de penhora na 11a. Vara Cível, através de qualquer das montarias citadas, de propriedade da jornalista.

D. Inah, entretanto, declarou ao DC que a importância está à disposição da firma, contanto que seja recebida pela mesma pessoa que executou os serviços em seu apartamento. Adiantou que, realmente, pretende reclamar o trabalho, mas que não haverá problema quanto ao pagamento.

Capitão passa a General

O capitão Túlio Regis do Nascimento, apontado como espião nazista e condenado a 30 anos de prisão, pelo extinto Tribunal de Segurança, reverterá às fileiras do Exército e, se tal acontecer, atingirá o generalato, pois

(Conclui na 11.ª pág.)

GALERIAS NA ILHA

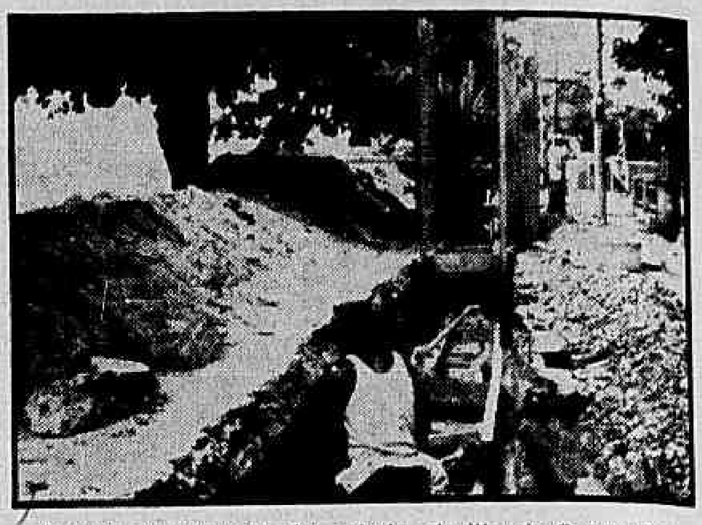

Aspecto da colocação das galerias da ilha do Governador

Nova rêde de esgotos estende-se por 111 km

Através do Departamento de Esgotos Sanitários a SURSAN já projetou e executou, desde o ano passado, no Distrito Federal, cêrca de 111 quilômetros de rêde de esgôtos, inclusive nas Ilhas do Governador e Paquetá.

Para as obras de Bonsucesso, que se realizam na sua maior parte num determinado trecho da Avenida Brasil, foram projetados 16.500 metros de esgotos sanitários, dos quais 10.872 metros já estão concluídos. A obra completa custará Cr$ 15 milhões.

ESTAÇÕES DE TRATAMENTO

A estação de tratamento da Penha foi projetada êste ano, com a capacidade depuradora para 40 mil habitantes. Entretanto, com o grande crescimento da população daquele bairro e adjacências, a estação planejada teria de ser ampliada, o que fêz o DES. Iniciou, então, as obras de sua ampliação, para atendimento a 330 mil habitantes. Esta obra, que trará grandes benefícios àquela zona suburbana da cidade, permitindo ainda que sejam encaminhados para a estação os esgotos do Curtume Carioca e do Matadouro da Penha, eliminando assim os inconvenientes dos atuais lançamentos.

SANEAMENTO: ILHA DO GOVERNADOR

O Departamneto de Esgotos Sanitários projetou, ainda, e já está executando, uma grande rêde de esgotos na Ilha do Governador, cujo principal trecho vai da Pedra da Onça, no Bananal, até o bairro de Gragiatá, numa extensão de 2.921 metros, dos quais 563 metros já concluídos. A rêde da Ilha do Governador vem sendo construídas com grandes dificuldades para os engenheiros do DES, pois uma parte das escavações está sendo feita em rochas (1.400 metros) e a outra parte na orla da praia 1.500 metros). O valor total das obras da Ilha do Governador atinge a importância de Cr$ 32 milhões.

Fábricas têxteis em greve

Os trabalhadores texteis das fábricas Nova América, Confiança e Esperança, que não foram beneficiados com a elevação do salário-mínimo, vão deflagrar greve na próxima segunda-feira, reivindicando reajustamento geral de salários.

Na fábrica de tecidos Nova América os operários paralizaram os serviços às primeiras horas de ontem, mas cessaram o movimento face à promessa do diretor da emprêsa de que suas reivindicações serão atendidas, afirmando, porém, que reiniciarão a greve na segunda-feira se até então não forem satisfeitas suas pretensões.

O MINIMO

Por ainda não terem recebido o salário-mínimo, os trabalhadores das fábricas Bangu e Deodoro estão dispostos a paralizar os serviços à zero hora de têrça-feira, dia 17, atendendo às determinações do sindicato da classe.

Acreditam os líderes têxteis na possibilidade de se alastrar o movimento grevista em tôdas as fábricas do setor, pois os trabalhadores exigem reajustamento geral de salários para enfrentar o alto custo da vida.

Professôres contra encontros ambíguos

Professôres de português insurgiram-se, ontem, contra a "Nova Nomenclatura Gramatical Brasileira", cuja adoção foi recomendada em portaria baixada pelo Ministro da Educação, e divergem da idéia de que as terminações átonas "ia", "ie", "io", "ua", "ue" e "ou" formam "um encontro ambíguo, que pode ser pronunciado como ditongo ou hiato".

O professor Cândido Jucá Filho, um dos membros da Comissão de filólogos e professôres, que, sob a presidência do prof. Antenor Nascentes, elaborou a "Nova Nomenclatura", falando ao DC sôbre o assunto, afirmou que, muito embora seja um dos seus responsáveis, concorda plenamente com as observações da prof. Heloisa Cabral.

HIATOS E DITONGOS

A nota distribuída à imprensa está assinada pela professôra Heloisa Cabral, representando os professôres Anchises de Oliveira, João Luís de Alcântara, Sebastiana de Almeida, Gracinda do Vale Pacheco, Joaquim Hugo de Brito e Aurélio Cabral Werneck Segunda. Ela critica principalmente o caso dos hiatos e ditongos apresentado pela «Nova Nomenclatura» que, recomendada em portaria do Ministro da Educação, deverá entrar em vigor a partir do primeiro período do corrente ano letivo.

BELEZAS DA LINGUA

Diz a nota que uma das maiores e apreciadas belezas da língua portuguêsa é justamente o caso dos hiatos — jóias do idioma português, sons musicais da língua com características eminentemente onomatopeicas, estão desaparecendo do linguajar do povo, e seria pre-

(Conclui na 11.ª pág.)